盛京時報

民國六年 大正六年
陰曆四月廿三日 陽曆六月十二日

休刊 中日禮拜日之翌日大祭日
本地(每張銅幣五枚每月七角郵寄每月九角) 外埠半年五元全年九元五
告白刊例(一行五號字六字起碼登壹日每日四角長期另議)
發行人 佐藤善雄
編輯人 菊池貞二
印刷人 米田喜平
發行所 奉天西門外 盛京時報社 電話二二番 中一六八號 振替口座大連壹七二五番
支局 大阪市北區堂島仲町壹丁目 盛京時報大阪支局

論說

時局痛言 (頑)

世僞之公理。根於兩間之元氣。包含充塞。無所間阻。是以元氣不喪。公理必存。是是非非。彰明較著。桀黠者不能蔽。僉壬者不能私。自妖氛興而元氣消。私心勝而公理泯。於是黑白混淆。屆言詭出。主持清議者。或怵於權威而不敢言。或被其買收而放厥辭。阿諛取容。奴顏婢膝。大廷廣衆之間。絕不知廉恥爲何事。盱衡當世。已足痛矣。顧雖號爲名流者。素以熱心愛國著。爲社會所推重。爲國家所優禮。似不應昧於事理。而投身於溷厠之中。聲譽墮落。歧路忘返。乃其人既不暇自哀。吾亦不必爲若輩哀。特是主持清議者若此。號爲名流者若彼。無怪利慾薰心之徒。置國事於不顧。偷旦夕之燕安。貽無窮之禍患。倡言調停。養奸姑息。思欲安富尊榮以長養其子孫。是直抱薪救火。揚湯止沸之類也。夫以一國之大。優秀之國民。能有幾何人。而此幾何人之頭腦。又簡單如此。宜乎武夫玩弄兵權。帝孽鼓其餘燄。推其心以爲所謀而遂。富貴功名終其身。所謀不成。即以致亡國。亦足以挾其不義之財。逃居海外以沒世。獨不解爲之助燄而推波者。其居心固何如耳。鳥盡弓藏。兎死狗烹。早夜以思。寧不寒心。設所依附者。不幸而身敗名裂。人將不食。其何以自處於社會。此其人不特人謀之不臧。其自爲謀亦太拙矣。吾亦何責爲。惟竊效賈長沙所謂痛哭流涕長太息而已矣。然至於元氣斷喪。公理澌滅者。固誰爲爲之。孰令使之耶。試搔首而問諸天。意者其天心乎。倘使盡屬諸人事而無與於天心。吾知人心未必盡死。必有以彰公理而挽浩劫。及今而無所聞。是天欲亡民國。故先爲之亢旱以示警。執政者既不恐懼修省。畏天威以臨民事。猶復幸災樂禍。乘機擾亂。謂爲天人之交亡民國。誰曰不宜。聞者疑吾言乎。試靜徵諸天。非伏陰不與。壯陽剛燥乎。默騐諸人。非羣陰搆難。感情用事乎。天時人事。相煎相偪。不爲斯民稍留餘地。縱有一二人日日以正言讜論。强聒斯人之耳。以期挽救夫天心。則亦不可得矣。噫。

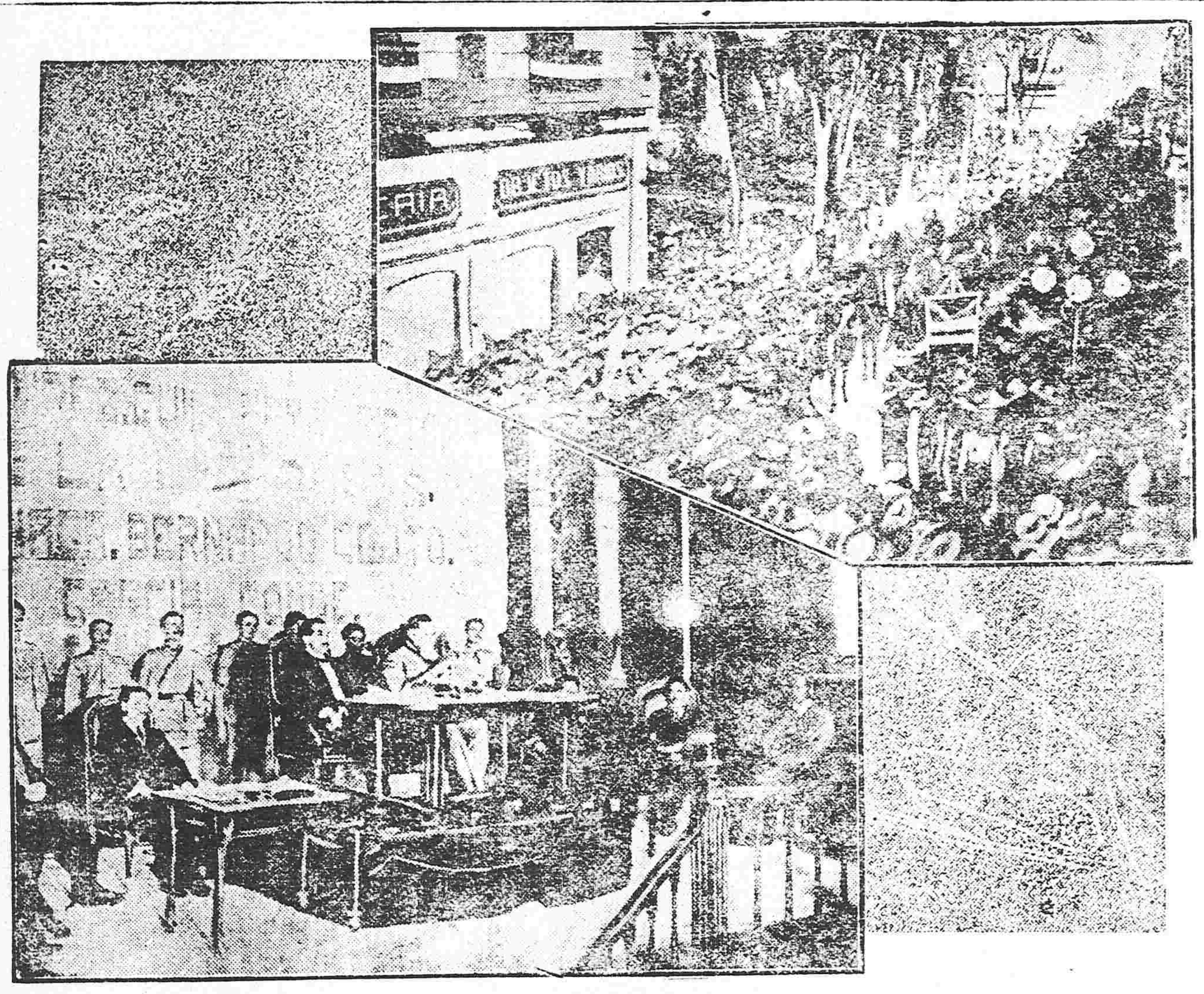

墨西哥國民議會 (上墨國人民之歡迎略蘭塞將軍)

雜錄

益友社對於時局之宣言

共和再造國基初奠本社同人知革新之艱對於時局常宜持冷靜之態度而以穩健主義出之惟制憲大業關係國本一年而還本社同人所以兢兢自勗期憲法之完成而不敢稍懈者誠以責任所在同人等之所以報國固莫此爲重也邇者憲法二讀將終功虧一簣事變橫生會議停頓同人等念締造之艱難凜危亡之迫至狂瀾莫挽棉薄自慚然一日未卸立法之責斯一日當謀救國之方區區之忱誠有不能不貢於國人之前者論者或謂一黨專制憲法不公顧一察第二屆常會以來政團林立派別分歧任何團體不能占兩院之半數況憲法會議規定表決出席須總員三分之二表決須出席四分之三自非多數之同意何由得決定之可決專制之說不攻自破同人等自辛癸之交認爲憲法上最要之主張者在中央爲議會政治在地方爲省長民選而此次憲法會議並不堅守一已之成見故關于議員得兼國務員之條文暨省長任用之規定悉承否決是同人等向來之主張且不惜於犧牲可知凡憲法會議所可決絕非由一黨專斷之私明矣夫民國興廢存亡係乎憲法設不經正當之機關依法制定則國本一傾紀綱瓦解分裂之禍迫於眉睫同人等當日時艱愁焉痛之茲特本其數年來促成憲法之目的而下以最後之決心于二讀會未決之問題更容納他派之意思當本社開會所議決五項臚列於左願與共負制憲之責者一平情商榷之

(一)地方制度之表決暫可緩議但須聲明將來議決此項制度時應依制憲手續

(二)解散權之規定採取駱君繼漢修正案(大總統於國務員不信任投票時非免國務員之職即解散衆議院但同一會期內不得爲二次之解散)

(三)關於議決案與法律案同等效力之規定可以刪除

(四)關於任免國務總理無須副署之規定可以另加限制

(五)以八月一日爲常會會期之主張儘可讓步

至於國會原爲代表民意之機關負有制定法律監督行政之責不幸時局俶擾群師稱兵法紀蕩然何以爲治本社同人匡救無術惟有聽諸國民最後之公判而日夜徬徨所期無負我國民之委託者在促憲法之速成已耳今主張於憲法公布之日提議即開第三屆常會迅行改訂議員選舉法斟酌議員名額之多寡依法改選庶幾國本不至動搖而政治漸循正軌後此以往非所敢知耿耿之私可告無罪維邦人君子一亮察焉

吳敬恒忠告國民黨之電文

子民石曾精衛諸先生轉舊國民黨全體諸先生鑒我輩以爲此後紛呶已入筆舌時[illegible]知猶爲刀槍世界投鼠忌器兩窮勝負死亡痛苦盡歸人民結局所[illegible]爲調停實更混亂 我輩自爲 參與政權他人則謂分肥富貴蓋政權與富貴每附麗難分彼富貴本官僚之世產即政權亦友派所視有我輩冒獵榮之嫌而重他人以失職之痛小人居間益視富貴爲惟一之寶物(中略)傳聞有速定憲法立即閉會之說閉會是也苟憲可乎且爲吾人倉卒所定雖讓步至何地位亦可看破私見但想今日無法尚可以爲國則約法何妨再爲短期之飾觀憲法所未審議者可捲而藏之聽候續行審定吾黨同人宜一律於速閉會之後從容辭職下屆之會俟國民改選再開吾人珍重敝帚本無虛妄(中略)若自信尚有能力何妨兩舉社會事業著有成效以與人信賴與論佑我而起則報國之會正多但固非勸吾人逃死空山甘充亡奴若夫得意則混沌而進失意則放廢而了否則陰鄙而競恒最視爲亡國奴之真相(中略)恐政歸一派在今日尚非所在名爲同志爲政或至同意爲惡於官僚尤不信任恐權勢日積則軍人復辟帝孽摸金且腐虫偏布則司法摧殘自宜抑遏吾人相制前友派盾我以後則於官僚亦有成美之善不歸敵年惡錯區區隱衷如是而已不圖事與願違齒牙聲色動在人者固甚多可嘆 我者亦自業積怨喻己喻人皆非口舌所更能爲力矣橫決之所趨此以巧施彼以智無其和之元動迫使匝近復辟之好友彼心翟不國論旣愛我內我仍休國政亦有周痛我罪辭故千不萬不終是我明靜不遠以今有我輩在野作之後盾但情其調和之苦擊手亦離第一流之內閣友讓友先試彼輩治理之才平心較衆望帝因抑復辟永懸其相之招牌稍遠常孳勿放餓鬼之摸金我儕眠可酣矣至于澄清政局隆盛國家靜待[illegible]年彼人相許勿遽苛求致涉責怪恒惶恐謹顯死罪死罪 所責者今日釜底抽薪之[illegible]不致貽我仁慈之大總統以萬分棘手也我輩爲刀鉗所逐剝虫耶豸虫可登崖岸僻而爲個人尚非所必爭爲國事更萬不可拘執諸公明達皆兆萬爲我已早圖之乎幸甚 吳敬恒頓首

紙糊的臉 (慨影)

有一貴人。一乾綱不振之懦夫也。平對於閫威將軍。絕對服從。不敢稍有抗議。一言之出。如奉綸音。偶假顏色。若受無上光榮。以故其夫人及如夫人等。肆無忌憚。蕩檢踰閑之事。自所不免。該貴人明知之而莫能禁之。亦祇好作壁上觀而已。且每每招令優娼至署。打牌爲樂。該貴人則侍立於側。以聽呼使。蓋此等事。不便假手於役人也。一日其夫人又招妓女二人入署竹戰。有促狹鬼設意以貴人屬心之事。聞之令人發噱。時値夫人等方作手談。某貴人亦頗而樂之。忽閽者遞進一函並紙盒一枚。函面書(一內函及附件即呈貴上台啓)字樣。貴人以爲重要之件。比即開盒取視。則見內藏紙糊臉壳一副。用五彩繪成。貴人一時羞憤交集。幾不欲生。後經入局者勸慰良久。不歡而散。至函中所書何語。倘非外人所得知矣。由是觀之。諺語有云。人人要臉。樹々要皮。凡人固不可以無臉也。若紙糊的臉。似未免太惡作劇。特今人之臉。奇形怪狀。變態百出。亦不可以忽視者。即以富貴而論。貧困之臉。一副寒酸相。富貴時之臉。一副驕傲相。鑽營時之臉。一副恭維相。括地皮之臉。一副討厭相。兇惡相。見人民之臉。一副潤紳相。做々官見紳士之臉。一副諂媚相。做大官見上司時之臉。一副矜貴相。上任時之屬員時之臉。一副得意相。下臺時之臉。一副喪氣相。一張臉孔。能變出數十百千副相。較之如來三十二相。羅漢之八百相。尤有過之。五色云乎哉。臉之爲臉。不亦難乎其難矣哉。時或曰。是不難。即請君送紙糊臉者。製數十百千副臉以附之。應有盡有。而隨時翻臉矣。若死不要臉者。其又有何法可想也耶。

滿鐵定期船大連出帆廣告 (青島上海行)

榊丸 停航

鹿島丸 六月中旬(二、三五二噸)上海直行(看載貨如何經由青島)

神戶丸 每星期五(正午開)(二、九二三噸)上海直行(由上海復航時寄港青島)

▲本事務所及在營口奉天鐵嶺長春各站均可發賣聯絡船車票
▲兩輪船現均設有無線電以期迅信速而謀乘客之便利
▲發賣乘船票時間於埠頭事務所迄開船之日午前十一時四十分於荷客取扱所迄同日午前十一時二十分

香港廣東行

泰平丸 (三、二九三噸)(暫時停航) 香港直行

神王丸 (二、二〇〇噸)五月八日 經由芝罘往香港

按應運貨物之數或經由芝罘、青島、威海衛、或者能的改日期旣難欲定

南滿州鐵道株式會社 大連埠頭事務所

特別廣告

榊丸因爲定期檢查自六月八日起至七月二日間停駛神戶丸由六月八日代榊丸常照行航特此佈告

五月二日 埠頭事務所

日本郵船會社滊船廣告 由大連埠頭起

相模丸 六月四日(陰曆四月十五日)門司神戶橫濱行
高砂丸 六月六日(陰曆四月十七日)大沽又天津牛莊行
高砂丸 六月十五日(陰曆四月廿六日)門司神戶橫濱行

日本郵船會社代理店 三井洋行大連支店 電話(四六〇)(三一〇)

乘船票由本出張所自賣如有坐客請至本所購買

東亞之近情

北京專電

●黎總統始終守法

總統府秘書廳通告旅津國會議員聲明黎大總統無論如何決不印發解散國會之命令等情

●內蒙亦陰謀復辟

內蒙六盟宣言獨立純係主張復辟故與督軍團採一致之行動並聞蒙藏院總裁貢桑諾爾布（肅王係其妻兄）頃日潛赴天津聯絡徐世昌張勳等乘此擾亂之機力謀復辟詭計

●清室知復辟之不可

復辟邪說風傳一時清室深恐累及特開親貴會議決定反對即日特派載洵下津向徐世昌張勳申明此事

●民黨議員不服大總統之勸告

九日早黎總統復召民黨議員勸告辭職或自行解散該議員等一致反對且謂大總統若欲解散國會須發佈解散命令否則斷不辭職或解散若大總統以命令解散則當對于總統問以背逆之罪云云意氣頗爲激昂並聞伍代理總理聲明不副署其解散命令

●張勳強迫總統解散國會

張勳於八日晚通告總統府要求限四十八小時內解散國會否則雖如何險象發生不負責任等情又電云張勳通告北京不解散國會決不晉京

上海專電

●護國軍決計出兵討逆

九日中華新報特刊號外登載廣東來電據云粵省刻已決定由江西、湖南、福建、三路分頭進兵剿擊亂徒張開儒率兵十營假道江西前進莫榮新率兵十營先徇福建惟湖南方面由何人司令尚未確定聞江西已任方聲濤爲鎮守使並令劉志戮率領兵士四營以爲前驅於八日佈戒嚴令一面特派林鐘雷段二人前往香港邀迎李烈鈞並聞陳炯明亦電致省垣聲明與將士協心戮力擊攘逆豎擁護共和又電請黎大總統決勿爲詭計所乘從而退位或調和以冀苟且了事陳炯明隨同馬湊來省省議會聲明組織商會聯合會以爲國家後盾

●滬人士對于張勳言行之不慊

張勳之調停條件現已各處傳播滬上有識者對於此種條件之意見均以爲與督軍團之主張並無軒輊對於督軍團反推波助瀾而爲之後援何得謂爲調停實則欲強以屈從也至其帶大兵入京尤冒天下之大不韙其居心誠爲叵測而反對張氏之風潮亦漸熾矣

●孫中山號召義軍救國

孫逸仙通電西南各省略謂倪嗣冲等藉口憲法不良意圖解散國會破壞約法惟國會係民國基礎約法爲立國大法公等忠誠愛國擁護中央今法律已喪制裁力非武力不能殲滅羣逆以清亂源而奠大局切盼公等能守大義挽救危局爲民屏障

●製造局不肯附逆

福建督軍李厚基向上海江南製造局請求訂造過山砲六尊經製造局當軸答覆拒絕謂軍械係屬重器非有陸軍部之命令斷難照辦

●張勳北上與南京防務

據南京來電云南京人士均以爲此次張勳帶領大兵北上變更國體恐屬難免是以外間謠諑繁興馮副總統如何維持省內治安頗費焦慮擬召集全省軍警長官特開防務會議籌劃一切

●海圻艦赴北洋戒備

停泊滬上之軍艦海圻號奉中央命令於九日晚開錠離滬駛往北洋嚴行警備

●程海軍總長來滬確息

海軍總長程璧光准於本日（十日）抵滬其使命如何頗爲中外人士所注意

東京專電

●美之警告與日本輿論

日本國民對于中國變局憂慮不已一切盼督軍團與民黨從速調和美滿解決因審度大勢之所趨以爲此際出而干涉揚一派抑一派適足以爲糾紛中國內政不若由中國人自主辦理之爲愈故堅持旁觀態度詎料平日標榜不干涉主義之美國政府未曾商諸列強忽然起而宣言擁護民黨民黨有歡迎援助之色是以日本國民憤美之輕率而憫中國人之無能爲矣東京時事新報謂美公使芮恩施之警告雖不得謂爲干涉內政然間接鼓勵民黨致令日紛擾益形擴大亦未可知果爾則其結果與干涉無異據國民新聞云美國之警告藐視日本之對華方針（不干涉內政主義及對德宣戰之勸告）莫此爲甚矣據東京日日新聞云美國已改變其不干涉主義而出以積極的手段事已至此日本亦不必旁觀緣日本與中國關係甚密云云其餘各東報均謂日本今後設有干涉中國內政之一日日本不負責任其責應歸美國

●頭山滿氏之爲黎總統計

頭山滿氏對于中國近狀憂慮不置竊自感慨曰黎須貫澈免段時之決心與意氣乃可若事不成則當一死以殉國死也者是大丈夫永遠之安息處也

●美軍司令官已設參謀部於倫敦

赴歐美軍司令官巴辛克將軍及其幕僚現已安抵倫敦旋即開設美軍參謀本部

●殷如浩排斥復辟說

殷如驪之弟殷如浩寄書東京日日新聞謂中國民智漸開復辟斷難實現復辟云者實袁氏餘黨及武人自利之亂言也在未革命前穩健者尚唱君主立憲既革命後則惟有維持共和云

●中日興業會社之計劃

中國實業家與日本合辦之興業會社其交涉內容計資本金三千萬元由中國政府出相當之資金總裁及副總裁亦由中國政府任命尊重中國之主權與利益日本方面出資者但得担任經營分配相當之利益無不贊成者

歐洲大動亂

敦倫來電

●英報紙贊賞日海軍

倫敦來電云英輪杜蘭西爾巴尼亞號擊沈時日本海軍之救助殊屬美事茲由被救者回國之說明故英的利美爾報紙感謝日本特著社論贊賞其功績不置云

●羅阿將軍允各軍官得以提議媾和

奧軍總司令官羅阿將軍允准各奧軍師長向俄軍提議單獨媾和之權能

●英國陸海軍歡迎赴歐美軍總司令

美國赴歐軍總司令巴新克將軍已於九日偕同幕僚安抵英國利巴布爾埠英國陸軍海軍兩部代表出而迎接推誠歡迎該將軍一行搭坐輪船而來有美驅逐艇一艘護衛之

●德元帥表示贊成俄國勞働團條件

德國芬旬堡元帥用無線電通告俄京兵士勞働團表示贊成不併合領土及不賠償戰費之主義並謂無論何時應允媾和之交涉

●法政府令組織波蘭獨立軍

法政府發佈法令在法軍司令之下組織波蘭獨立軍以現在法軍中從軍之波蘭人充其中堅

●駐粵滇軍起義通電

北京黎大總統遙鑒國務院參衆兩院各部總長南京馮副總統各省巡閱使各督軍各省長省議會各鎮守使各師旅長各報館上海孫中山岑西林李協和章太炎唐少川諸先生均鑒此次大總統免段祺瑞內閣總理陸軍總長之職係根據約法行使大總統應有之特權令下之日中外歎服咸稱大總統賢明果斷神勇過人乃倪嗣冲張作霖輩昧於法義感於私憤藉口憲法不良倡言解散國會通電稱兵公然謀叛率彼醜類北首燕京威逼總統退位主張廢主復辟遂反約法叛逆罪成凡我同胞均當齊憤義師誅此叛逆乃有喪心病狂之徒倡言調和欲以軟化政策播彼兇很之毒其居心可勝誅耶而馮公位居副座亦起而附和逖聽之下不勝愕然夫副總統與大總統同由約法產出督軍省長背叛大總統即是背叛約法背叛副總統也爲副總統者即應表明態度聲罪致討乃不曰討伐而曰調和姑息養奸我心實惑竊以調和之說跡近附逆蓋調和必處於對等之地位督軍省長而謀叛總統危害國家叛亂既成當誅當殺以[illegible]逆等既自失其調和之資格更何有調和之餘地有人於此被盜劫掠失主不與較而盜反要求退出居屋讓以財產隣人鬨視不惟不爲之驅殺盜賊而反爲盜賊作調人則此隣人心存袒盜希圖分肥也可以知矣應請我大總統速下明令大張撻伐用嚴國紀開儒不敏臨戎握兵初有操斷率此二萬健兒荷戈待命願爲前驅殲厥渠魁剪滇黔蜀湘義師雲屯勁旅百粵鐵騎（谷量）金鼓齊鳴會師武漢夾江而下勢捲落黃掃除妖氛澄清六合在此一舉天下英雄其興起乎駐粵滇軍第三師長兼南韶連鎮守使張開儒叩微印

志仁堂雙層化積膏

本堂於早年發明新法創成特別雙層化積膏一種功效神速與衆不同現已暢銷近遍三省遠達京都北洋各寄售處共有五百餘家非實效實驗斷不至此此膏專貼男婦氣積血積寒積食積心胃疼痛胸膈脹滿氣逆不舒噎膈反胃氣瞉水瞉癥瘕痞塊痢疾泄瀉腎寒腰腿筋骨疼痛手足麻木男子疝氣腎囊潮濕婦人經血不調經前經後腰腿疼痛赤白帶下子宮寒冷久不孕育並治小兒乳積疳痞蟲積偏墜等症此膏收效甚速少者五六日多者十餘日不但積消聚散而且健脾衛生誠膏藥中之妙品也此膏每份兩張紅白藥面兩包合洋四角買十份加一份買五十份八扣收欵

各省各城寄售處

天津	隆泰和
山海關	永順和
吉林	興順恒
卜魁	慶泰興
城廠	公悅成
錦縣	益興公
梨樹	富盛泉
岫農	復元公司
復州	德益厚
鐵嶺	福合盛
熊岳	廣順利
遼中	萬聚長
海龍	永興東
營口	福有長
西安	福合慶
莊河	義德成
西豐	福長太
遼陽	福春興
安東	豐泰益
新民	福賜生
長春	文萃堂
大連	信成湧
盖平	恒昌德
寧遠	瑞興德
法庫	德生永
西豐	東興順
廣寧	東福盛
海倫	玉盛源
臨江	東和長
赫爾蘇	福盛德
五站	富盛通
千金寨	恒興茂
台安	德源增
鳳城	恒意德
哈爾濱	天豐源
大孤山	長豐源
海城	慶成和
義州	寶增湧
山城子	興盛源
輝南	全順東
公主嶺	三合公
寬甸	公順勝
本溪[illegible]	碗舖
大東溝	中和[illegible]
伊通州	復興隆
盤山	德慶興
清河門	義盛遠
安東	益增東
東平	天增利
洮南	正心永
大孤山	豐泰大
興京	德順合
孫台	增益昌
大連	協茂盛
金州	聚增長
黑山	協成順
海龍	公議當
懷仁	福記洋行
田莊台	福聚興
長春	天合慶
鐵嶺	永慶東
開原	增益昌
新兵	萬泉燒鍋
綏中	德發號
新城	裕來公
懷德	雙興長
朝陽	聚合隆
蒲石河	順懋德
通化	謙泰潤
撫順	萬聚興
八面城	巨源益
昌圖	廣昌和
[illegible]原	德順合
柳河	義興成
遼源	長興隆
彰武	同義合
雙城	洪順隆
[illegible]源	天合興

強種補元丹

此藥專能強種強補必須以補腎爲先補腎丸必以補元爲主故製此丹強種補元獨擅良劑請試用之庶知功効主治男子先天稟賦不足後天脾胃虛弱諸虛百損五勞七傷熱發咳嗽自汗盜汗腰腿痠軟精神疲倦五更腎瀉腎囊潮濕腎寒疝氣便濁遺溺遺精或中年房勞過度精髓虧乏之陽痿不舉或思慮太過神精耗傷怔悸心跳或老年酒色嗜好精髓枯竭陽之紹嗣等症服之神效誠爲強種補元之良品也每大盒四兩一元小盒二兩價洋五毛

神效鹿胎丸

蓋鹿乃仙獸得百草精華其功在角胎稟牡鹿之精牝鹿之血得完全氣血成形加藥料合丸專治婦女經血不調或多或少其色紫黑成塊臨期腰腹疼痛或經閉經漏赤白帶下子宮寒冷久不孕育或受孕不安素慣半產服之神効每丸價洋二角每盒十丸價洋二圓

清毒掃淋丸

專治[illegible]火毒柳染成五淋白濁楊梅疳瘡魚口便毒甚至毛髮脫落鼻塌齒落咽喉破爛種種惡症俱有奇効大盒八角小盒四角

骨萬壽丹

專治中風半身不遂口眼歪邪兼治風寒濕痺閉塞經絡以致肩臂腰腿疼痛手足麻木抽搐等症每袋價洋四角

北京農商部商標註册巴拿馬賽會農商部發給獎憑奉天巡按使備案佈告專賣

中國電話六百六十七號

本號開設奉天大東門裡路北 志仁堂啓

奉天同和堂藥店參茸莊廣告

本堂肄奉天鐘樓南百有餘年採辦各種參茸照行發客不惜重資選揀各省地道藥材秘製丸散膏丹各種傳膠虎骨參茸葯酒工精料實應症神效一切飲片均利揀選上品遵古炮製久已名馳中外頗豪各界 諸君歡迎嘉許本堂無任忻感因思遠方過病者待葯有不濟急之困難故在各城商鎮設有代理之家以廣招來且爲物經濟人近有無恥之徒在外城鎮分設假冒本堂字號以圖漁利混淆然本號在本城西門裡分設一號江省巴彥縣多年分設一號以外並無別處賜顧諸君 請認本堂藥酒膏藥俱有撮影商標以免奸徒蒙混買藥品者不但無效而且增病多矣庶不致誤特此廣告

中國電話七百六十一號 本堂主人謹啓

孝當竭力

在福州有少年人爲其八十一歲之祖父搜求良藥治愈咳嗽偏身骨痛等症

上海韋廉士醫生藥局之證書中每多孝子以韋廉士大醫生紅色補丸孝敬其父母或祖父母者不乏其人因彼等均以紅色補丸治愈其親長矣

孝子爲其父母或祖父母精力復原深感韋廉士大醫生紅色補丸之奇功而出具證書者甚多即如近來福州翁福海君之謝函云日前家祖偶感風寒即咳嗽不休夜不能寐百藥罔效誠恐釀成肺癆不勝焦灼鄙人素知韋廉士大醫生紅色補丸專治年老血薄氣衰等症余即購買二瓶奉上家祖試服之後頓覺胸次爽快夜克安眠服畢兩瓶咳嗽全愈胃健加餐雖時屆仲冬毫不復發名特將家祖小照並肅證書由代表人調查之爲證藥洵不誣也鄙人銘感五中無以爲報下又接其祖父翁在美自己來示云余現年八十一歲其初偶染時寒感冒偏身骨痛咳嗽不已致於飲食鮮進曾經中醫服藥罔見奏効幸賴韋廉士大醫生紅色補丸誠堪救世名不虛傳也感謝無既韋廉士大醫生紅色補丸乃天下馳名補血健腦之聖藥凡經售西藥者均有出售或直向上海四川路九十六號韋廉士醫生藥局函購每一瓶英洋一元五角每六瓶英洋八元郵力在內

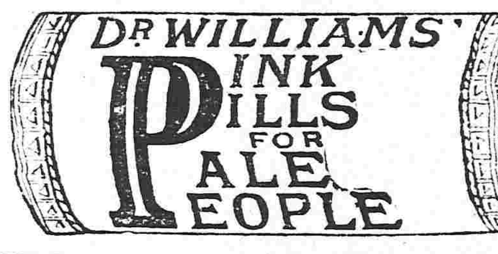

奉送小書

敝局奉送衛生小書如欲索取即須來一明信片至以上所列地址原班即寄分文不取

彼之女兒 寒火太大 皮膚諸恙 一律全愈

婦女患大便閉結居多往往疾病頭痛肝火太旺面現紅瘰因女子絕少運動所致耳中國女子不出閨門並無吸受新鮮空氣之機會故爲患更甚今據盛京鐵嶺倪振坤先生來示云小女火太大胃不消化病及皮膚諸患血氣不和等症自服清導丸後大見奇效蓋清導丸常備家中以節延醫服藥之勞一家男女老幼皆可服用功力平穩出自天然如尊處無從購買韋廉士紅色清導丸請即寄郵票大洋六角至上海四川路九十六號韋廉士醫生藥局原班郵奉一瓶可也

韋廉士紅色清導丸 PINKETTES

奉天警察廳發給告示嚴禁假冒

奉天巡按使化驗

老福順堂

農商部註册給獎

本藥房總號開設奉天省大南關

治咳嗽丸藥 本藥專能清肺化痰止咳定喘無論吐痰吐血感冒虛勞諸嗽均奏奇效每副八角十副六元

清胃化積丸 本丸專治胃脘疼痛膨悶脹飽諸般積聚消化虛軟大便秘結氣逆不舒每副六角十副五元

參茸百補丸 本丸專能與陽種子健胃強身特治男婦老幼一切血虛氣衰等症大匣五元小匣二元五角

通明眼藥 本藥專治諸般目疾內外障翳努肉攀睛氣矇火矇眼邊赤痒視物不清大瓶五角小瓶二角

奉天老福順堂

門面寫眞

治痢丸 本丸專治赤白痢疾飲食不[illegible]致因消化之功大腸發炎下紅白痢患者殊多困苦每瓶四角

虎骨熊油膏 本膏專治風寒積聚血瘀氣滯四肢麻木腰背疼困腎囊潮濕肚腹疼痛大張六角小張三角

寗坤至寶丸 本丸專治婦女癥瘕痞塊赤白帶下氣血兩虧氣凝血滯以及月經失調胎前產後等症每匣二元

參茸甘露酒 本酒專治左癱右瘓半身不遂口眼歪邪四肢不仁中寒腹痛小腸疝氣大瓶三元小瓶四角

香丹 本丹有提神辟疫之功兼能消毒之效甜涼適口芳香宜人其餘事也大包一角小包五分

瘡毒藥膏 本藥膏專塗諸般瘡毒無論已潰未潰或流膿或流水一經塗用立見功效每盒定價洋四角

癬疥藥水 本藥水專擦諸般癬疥無論起粒爆皮或腫或痒如蒙擦用不拘輕重脫皮即愈每瓶價四角

清血消毒丸 本丸有清血之功兼消毒之效藥物精良功效確實可靠各種瘡毒之絕好內服葯每包四角

祛痰散 本散一能除痰凡痰咯不出者可以使之出二能化痰凡痰多者可以使之少每瓶定價五角

殺蟲散 本散專能殺害體內各種之寄生蟲無論老幼均奏奇效並無損傷臟腑之虞每包一角五分

淋濁丸 本丸專治淋濁無論流行淋濁虛寒淋濁以及風火砂石諸淋均奏奇效每包五角

梅毒丸 本丸專能清血搜毒以精良之藥絕梅毒之源有濟於病無害於人花柳之聖藥也每包六角

內服脚氣丸 本丸專治多年脚氣或痛或痒或起泡或浮腫以及流水爆皮等症均奏奇效每瓶定價五角

外擦脚氣藥水 本藥水與脚氣丸有同一之功效如內服外擦表裏兼施則效之速有如影響焉每瓶六角

立止牙疼藥水 本藥水專治諸般牙疼如蒙用疼痛立止一經治愈決不再犯並永保牙齒堅固每瓶五角

頂上治痔散 本散專治諸般痔瘡無論內痔外痔血痔膿痔或疼痛或腫痒一經塗上立見功效每瓶一元

應時佳品

花露水

花露水功效甚廣香其餘事矣且能兼治一切皮膚痕癢瘡癩癬癍蛇虫蚊蟻咬傷牙痛頭刺兼除身上癢癬垢穢等弊誠居家出門之要品也

大號每瓶五角六
二號每瓶三角五
三號每瓶二角一
四號每瓶一角四

生髮油

髮乃血之餘是保之當不容緩矣本行深明生髮之理攷取各種鮮花固髮材料配製成油馨香爽滑養血去垢永保其髮烏潤無衰盍請試之便悉其妙

大號每瓶七角 二號每瓶四角二
三號每瓶二角八 四號每瓶一角四

艷容嫩面

双妹老牌

雪花膏

註册商標

大號每瓶五毛六
二號每瓶三毛五

此膏香而不膩潤而不燥乃近日最合時之日用品也無論男女每於盥洗後若用少許雪花膏敷面確能(嫩面艷容)且能治雀癍酒刺等患誠化粧不可少之妙品也

各洋貨店均有發售

總發行 奉天鐘樓南 營口東二道

廣生行有限公司啓

中國電話八百七街

黎總統令

（六月八日）

▲大總統令

司法總長張耀曾因病呈請給假張耀曾暫予給假十日俾資調理此令

司法次長徐謙著暫行代理部務此令

開缺甘肅蘭山道觀察使張厚堃前政事堂存記之王鏞均著交財政部酌量任用汪懷瑜著分發河南田寳榮著分發直隸國務院存記之沈祖縣著分發江蘇交各該省長酌量任用此令

司法總長張耀曾呈請任命張乘運署奉天高等審判廳推事倪文藻著奉天高等檢察廳檢察官張履廷署奉天瀋陽地方檢察廳檢察官沈毓烇鍾尚斌署江蘇高等檢察廳檢察官王寳善署湖南高等審判廳推事王殿俊余庭啓署湖北武昌地方檢察廳檢察官阮武仁署湖北第二高等檢察分廳監督檢察官黃道藩署湖北第二高等檢察分廳檢察官巫德源署廣西桂林地方檢察廳檢察長應照准此令

司法總長張耀曾呈請任命陳翙爲湖北第一高等檢察分廳監督檢察官應照准此令

▲大總統令

（六月九日）

張學瑗安永昌均給予四等嘉禾章此令

孫桂馨加陸軍測量監銜此令

陸軍次長代理部務張士鈺呈請授李熙謝漢章雷振東劉發良李長青爲陸軍步兵中校尹誼王鍳鈞爲陸軍砲兵中校樊福祿孔繁耀陳同謙馬建綱納福興爲陸軍步兵少校趙如柏爲陸軍騎兵少校楊燦星爲陸軍砲兵少校徐本立爲陸軍工兵少校環理昌爲陸軍三等軍醫正並加陸軍二等軍醫正銜曹恒鈞李希傑趙錫品爲陸軍三等測量正應照准此令

陸軍次長代理部務張士鈺呈准鑲藍旗滿洲都統巴哈布咨請以瑞璋承襲世管佐領應照准此令

日本參謀次官田中義一給予二等文虎章此令

日本陸軍步兵少佐佐藤三郎給予四等文虎章陸軍步兵大尉坪井善朋給予五等嘉禾章此令

尹扶一晉給三等文虎章此令

東三省新聞

▲奉天▼

●張督軍設壇祈雨

張雨亭督軍以今歲天時亢旱麥苗枯槁大田未出米價騰貴人心恐慌特於昨星期日爲始在軍署設壇虔禱並令警廳通飭全城禁止屠宰三日以昭警戒其禱雨文曰

維民國六年六月十日奉天督軍兼省長張作霖謹以香燭醴帛昭告於皇天后土之靈敬致詞曰竊維天降下民大德曰生食爲民天年穀順成人事不修乃干天怒用降之災苦我黎庶昔在商湯未協天心禱以六事乃霈甘霖亦越有周旱魃示警眞宰上訴命爲民禱今我奉天憖告恒暘由春而夏人心皇皇奔走相告僉曰不雨曉我田苗牢未出土延頸翹盼上天將雲爲風吹散夂露晴曛南山殷雷望穿農眼涌滴如金可憐數點春種如此安望秋收忝居民上益增煩憂旱象將成癘疫復起小民何辜罪實在己或由作霖吏治未明政多秕稗怨讟叢生或由作霖軍事未嫻盜賊充斥擾害閭閻或由作霖刑罰未省容有冤獄不得要領或由作霖執德未宏有忝爾位不克靖共凡茲愆尤神易加譴悔罪懺非不敢不勉天心至仁上帝好生赫濯所在哀此愚誠油然沛然既霈既足溝澮皆盈歡騰蔀屋既稱潤物更喜知時粒我烝民活我災黎作霖何人愧無寸善齋戒告虔維神降鑒嚴禁屠宰內省厥躬庶幾天人息息相通誠則能靈神無不格不達咫尺敬奠清酌謹疏以告

是日晨濃雲結合至九時許漸漸瀝瀝甘霖下降直至午后四時許忽鉅忽細約降雨半犁許繼則大風又作陰雲四散瞻彼田原仍未霑足而無知者群相告語曰張大帥眞有福眞能作霖雨去歲一祈禱而雨降今又因祈禱降雨非張氏之功誰之功耶乃或者曰雨未必因祈禱而降也倘使祈禱有靈天何以予之雨而復靳之耶此特其適然耳於張氏何有也

●馮師長調兵入關

聞二十八師師長馮麟閣於前星期五日亦將所部軍隊組織一混成旅由汲海峯旅長率領發往昌黎據說者云前者郭團長來奉即爲商議此事並要求特開火車者又有謂馮氏此次出兵其表面雖爲援助張序五旅長其實則觀望形勢如中央無能爲役則從辮子大帥之從議而和平調停如中央下令討逆則一面扼住張旅長之歸路一面馬首東指攻取瀋陽掃蕩妖氛扶持正義以盡軍人衛國之天職而遂擁護共和之初志兩方言論各執一是姑並誌之

●二十八師兵往駐昌黎

山海關來函云二十八師旅長汲海峯前領一混成旅由錦縣出發八日晚十時許該軍馳抵山海關站忽奉馮師長急電令其暫緩西上是以汲旅長傳令張李兩團長及各營長官一律均住車上不准下地遠離聽候軍令次日有駐關日本憲兵曹長晤向汲旅長提及山海關車站三十里以內不准中國駐屯軍隊庚子年訂有條約等語汲旅長電稟馮師長奉到覆電即於九日午後五時許率領全軍由關乘原車開往昌黎駐屯矣

●奉軍進關後之嗟怨

據軍界消息張軍之出發關裏者其本部現在豐臺設置步兵一部駐於灤州每日野操甚形疲困軍士以無故勞師怨言嘖嘖云

●蔡閣忱又任爲團長

陸軍二十九師業經著手編制所有官佐除由後路各級軍官改組外如不敷時允由外間有軍事資格者荐充聞二十七師督察長蔡永鎮核與軍官資格相符且曾任百七團團長故爲吳鎮守使延聘前往帮同改編師制並以馬二十九團團長位置云（玟）

●孫旅長關懷民瘼

自春徂夏旱魃爲虐麥秋無望糧價騰貴民不聊生五十四旅旅長孫贊堯深懼天變小心翼翼除邀請當軸設壇祈雨外並捐廉若干設立粥廠藉以救濟貧苦小民即此可以見孫旅長之關懷民瘼宜乎爲軍人之所推許焉（壽）

●張督軍派遣偵探赴京

北洋派因擁護段前總理未遂是以張督軍倡言獨立聲勢洶洶以斬達此目的奉省張雨亭督軍業經宣告獨立深恐黎大總統興師問罪除派兵赴山海關駐守外日昨（卽十日）面諭憲兵營營長王劍秋挑選高等憲兵之有偵探經驗者三十餘名著便服前往山海關及北京一帶偵探情形云（本）

●劉委員辭職照准

興城縣捐稅分局劉委員現以局長業經易人彼亦不便戀棧理應與舊局長俱去故於日昨赴綏中總局辭職當經新任鄭局長照准函調營口鹽署某君前往接充云（本）

●興京稅捐局長易人

興京稅捐徵收局局長某因任期已滿照章自應調省昨經財政廳廳長王永江查有吳紀雲者熟悉稅務資格甚深當委充爲興京稅捐局長云（本）

●團長所長啓程遄返

陸軍二十師七十八團團長前因軍務來省洮南警察所所長亦因磋商防堵事宜先後蒞止面謁張雨亭軍長商權一切茲以所商就緒於日昨均行啓程遄返云（本）

▲海城▼

●廷知事下鄉檢驗

邑北驗軍堡住戶李玉和以農爲業家道小康生有三子各娶妻室析居度日其第三子娶妻王氏少年夫婦頗稱和睦詎日昨男子赴城買物該妻王氏在家無故竟投井而死乃翁姑聞知央人撈救則已腹脹如鼓氣息斷絕矣當經報知村社轉報縣署請求檢驗存案現經廷知事協吏前往檢驗據聞驗明屍身確係自溺致命毫無他故當令具棺殮葬矣

▲營口▼

●締禁發行小紙幣

遼瀋道尹榮叔章氏近奉省長訓令以金融收壞悉以紙幣充斥所致奉省各縣自上年災歉之餘小洋週轉不靈市面因之蕭條各縣商會及殷實舖家呈准發行一角至五角之小幣流行市面不過爲一時權力之計定有額數限制綦嚴近查各商所發之各種小紙幣竟有逾限過半之數者若不亟早取締勢將遺害地方榮道尹接奉此令當卽佈告各縣止發行如已發者迅速取回未發者不准再發並飭將收回之票監視焚燬云

●尚所長警區會議

營口警察事務所所長尚澤林君以時局不靖人心惶惑加以萑苻遍地久存窺伺之念青紗障起更起蠢動之心若非妥謀保護閭閻難期安寧昨特飭令四大區長剋日來營討論防務辦法用裨警政該所長關懷民生於此槪可見矣

●嗚呼嗎啡之禁令

嗎啡之毒烈於鴉片盡人而知之警察既盡力拿辦仍恐小民無知飲鴆自安近聞審判廳以此項犯人素多養贍無自而出故警廳遂過之嗎啡案犯竟不收留即留之亦越時卽放是以埠內警察對于查拿嗎啡案件抓之無效均不着意而一般染嗎啡之癖者皆放膽剌打暢所欲爲望有地方之責者宜竭力維持煙禁可也

▲鳳城▼

●天橋溝又起胡匪

城北百八十里靉陽天橋溝地方險要久爲胡匪之淵藪緣六之核終未絕斷近因青沙障起動捕非易忽有胡匪多名肆行攪擾日前馬統領得此警報已派七營右哨哨官帶隊往剿量此跳梁小醜不難指日蕩平也

▲鐵嶺▼

●所長辭職未准

邑警察所長某有章前次赴省請長假一節已誌本報茲悉警務處長以時局不靖各處所長不便易人未能允准仍令與君回鐵故與君暫請短假十日回家假滿即仍回邑視事矣

●派員調查紙幣

財政廳派委員來鐵調查地方財團所發紙幣係何種性質其基本金若何能否兌換奉票以便作收國稅之通用云

▲孫家台▼

●提議中日懇親會

中日同種同文唇齒之邦理宜相親相愛自民國四年中日新協約滿蒙雜居以來所有各商埠凡中日同處無不組織懇親會聯絡感情敦睦邦交本驛自四年經日本守備隊長屈田信直氏並開原縣知事章公發起第一次中日懇親會後迄茲兩載未克重行聚會交誼上不無遺憾邇來各界正值清閒之際是以中日重要人物復有提議開第二次懇親會之舉想屆時必有一番盛況云

●魯局長因事晉省

驛東小孫家臺開原稅捐徵收局舊任局長魯錫三氏自奉財政廳訓令調省另委新舊業已交代清楚乃昨九號午刻十二時魯君遂假南滿車晉省探聞係緣開原該分局僱員王夢臣任差時與某皮舖有稅務不清之轇葛廳飭解省高等審判廳復訊故魯君先行晉省代爲安置一切云

▲西豐▼

●黎所長可以休矣

本邑勸學所長黎蔭桐自任事以來除侵吞公欵外學務毫無整頓故縣公民任縣公署呈控已屢誌本報嗣經監督派教育會長姚贋震會同第一科長剛樂鈞澈底清究茲聞查出該所長將學田房地租項下存欵八千餘圓私自圖息並吞沒車馬費及女學房租洋千元之譜均係屬實據情詳在案監督爲顧全黎氏體面計不欲逕行撤懲屢勸自行辭職乃該所長以爲如此優差實所難得覥然戀棧反覺監督莫敢予何爲所欲爲肆無忌憚噫身爲勸學只知自私寄語黎氏可以休矣

▲東豐▼

●整頓警務

邑警察所長辛君與周自蒞任以來對於警務大加整頓訓練警士頗有規則以此各界頗爲歡迎又令各區巡官嚴查盜賊密拏煙賭等々該所長辦事認眞洵可爲警界中之巨擘矣

●試驗水龍

本邑自火災屢見以來商業大受影響故商務會諸君爲整頓商務防備危害起見日前赴省購買水龍一架以資援助消防保衛地方之至計在西門外大河沿實地練習水龍之量度如何而各界人等參觀者不下百餘人矣

▲八面城▼

●知事來鎭

本鎭請設縣治已蒙上峰嘉許特派梨樹縣知事曲君鴻年來鎭調查人口徵收數目與原禀是否相符地點能否相宜曲君日昨來電于月之十號務必來鎭故紳商各界預備歡迎至如何調查俟訪續誌

●是否窩匪

大窪街北達子窩堡屯錢某素愛小利與匪往來日前僱工二名扎草該工人扎至半日由草梁中間現出八米里鎗一杆子彈一袋手鎗一杆工人欲爲半分錢某不允工人即赴窩街駐防步六營左哨舉發哨官彭瑞廷君當即帶隊前往將錢某拿獲細驗鎗械確係馬二營前與戰東稜伙所失之鎗詳加盤詰錢某供認是表弟之內弟所寄存者彭君當即備文轉送營部訊辦矣

▲海龍▼

●聯合運動會誌盛

本縣勸學所長傅丕基君聯合各校運動大會已於本月五號舉行正會長湯知事副會長縣視學周君及招待員評判員暨各界來賓等約萬餘人與會者二十八校學生大約二千餘人是日會場高懸國旗恰當小雨初晴旗幟飄蕩鼓樂齊鳴各校學生按次序排列精神煥發觀者無不嘖嘖稱齊茲將其運動次序特誌如下

▲午前爲本城師中學校兵操次縣城兩等次朝陽鎭兩等次山城子兩等次梅河口兩等均兵式操其最優者爲山城子兩等學校其尙武精神爲全場冠梅河口兩等學校亦大可觀至國民學校器械啞鈴運動者有四然首推道立學校爲熟練

▲競走爭雄三百米突師中學校計得獎者：一等高世海二等孫繩武三等張鴻濤一百五十米突競走國民學校得獎者一等劉文泰二等湛桂三等穆永盛

▲七雄爭長師中高學校得獎者一等楊俊卿二等趙振芳三等張鴻濤國民學校得獎者一等王永年二等張作舟三等沈福林

▲午後算術競走師中高學校得獎者一等關寶廷二等姜正卿三等解有恩國民學校得獎者一等朱連吉二等王有卿三等唐福林

▲竹帛書名師中高學校得獎者一等格毓福二等解有恩三等盧盛祿國民學校得獎者一等王梅二等王恒喜三等金振爽

▲拾物競走師中高學校得獎者一等趙餘常二等孫希斌三等邵子云國民學校得獎者一等王福海二等王梅三等姜永安

▲武裝競走師中高學校得獎者一等曲傳珠二等邵子云三等楊俊卿國民學校得獎者一等關復勳二等劉守先三等張實林（未完）

▲梨樹▼

●槍斃盜犯

强搶斃事主李山東之盜犯姜萬春于海靑二名日前被孫家子保衛團抓獲送縣堂訊供認不諱備文詳省于昨接到電令飭將該匪鎗斃正法曲知事遂即刻遵行以快人心云

▲洮南▼

●巡防出發

駐洮後路巡防帮統官耿君潤齋因突泉縣北突有胡匪擾害治安縣知事韓君俊伯報告該帮統於翌早即督率馬步砲隊多人迅速前往勦捕云

▲吉林▼

●吉林獨立問題

▲吉省並未獨立

自倪嗣冲首先發難通電各省宣告與中央脫離關係以還未久而奉天而山東而齊齊哈爾而蒙古而河南各地步其同調隨聲附和者已不下七八省之多且其他各省與有力者之態度又多不明瞭而南中各省民黨人物更有反抗之倡義於此政潮險惡之際地方動作最關重要但其他各省行動無論達於何等程度以接界較遠似難遽爲牽動是此時爲吾人最宜注目者即奉黑與內蒙獨立之關係則與吉省之現狀影響不少以故傳出吉林獨立之說誠不爲無因也良以上列三處一言界址則與吉林接連依爲唇齒一言地勢則吉林居其中樞是彼等既取同一步調而吉省已有孤立無援之險狀而今日之孤立卽爲來日獨立之導線而來日獨立亦將以今日之孤立爲促成之一大關鍵也故日前各界領袖集議對於時局應施方略之一舉聽此固云當時由高代督軍發布治安命令亦即根諸於此其所以未卽安從而有他項同調文字之宣示者良以軍民兩長地方安全爲重斷難挺而走險使之同歸於盡此亦當衛保護地方秩序之苦衷爲我商民所感荷而敬仰者也其一因然此原因中又一原因在焉即孟督軍現未在省之問題是也各軍官於會議之際高代督軍曾當塡宣言本旅長在吉經過之政變甚數次然遇事變罔不以保安地方爲職志以持其穩健態度共守命令捍衛地面此爲我儕舊旅所熟知即如此番變故雖他省有黨同伐異之舉然孟公并未與參其事既屬未參其事是無論彼儕若何紛爭而我軍第一以服從長官之命令第二以保安地方爲責任食此則即不必聞矣現在孟公所遲遲其來者確以患病近頗增劇故近紳商聯名電請早日返省宣示意旨將來不難得其眞相云云觀此則吉林是否獨立或中立必須待孟氏返省後方能決之但觀現在軍民方面對於政變之方針原以保安爲前題并未參預他種黨見或盲從之表示想孟氏返省亦必與各官商取同一態度不稍更迭其方策致生危險故吉省之是否獨立以孟氏回署是否變更方針以爲斷也以上屬於軍政之方面者降而如警界方面全省警務處長馮晉卿氏對于地方保衛方法布置素稱周譯此番各省發生變故趙處長不時召集警官會議保安方法向各僚屬宣言值此多事之秋吾儕警官所負保護商民生員財產責任至重且大務各指揮長警各勤職守務以地面安全商民無恙爲要至行政局若何必有解決之日并將此意宣告通衢以免驚擾於此可見趙處長關心地面之一斑

時事小言

張勳實爲戎首（頑）

張勳既自任爲調停人。則其北上也。不當率如許之兵弁。并攜帶如許之武器。如曰爲自衛計。則彼以調停自任。雙方將屬望歡迎之不暇。決無有出而謀害者。如慮調停無效。預爲防備。吾不知其二千名之軍士。將擁護中央以討逆乎。抑與督軍團之兵共同造反乎。當其起程之日。已足令人驚訝。今觀其在津久留。電促大總統解散國會。則張勳之領兵北上。非有意調停也。是爲羣逆作領袖也。公民團與護國軍。盍興乎來。

各埠銀行及糧食行市（六月十一日）[illegible]

雜報

▲奉天▼

●重申軍紀
吸煙飲酒向爲軍界所禁止無如日久生懈一般無智軍人甚致堂皇吸喝而亦無人過問且常因此致生事端當軸有鑒於此日昨重申禁令自後凡軍人不得吸食煙酒違者重罰不貸云 (長)

●販賣煙土
南關德源酒店胡同西南轉角警察派出所東首第二小角門內上房東間某姓販賣生熟雅片由來已久獲利甚厚現又由北城運到大宗煙土若干包刻正四出售賣云 (壽)

●銅幣缺乏
省垣自去歲慶密祥搗亂金融後雖經當局者將罪魁劉鳴岐等伏誅市面稍見活動茲者相隔經年而銅幣之缺乏尤甚於前推其原因仍由買空賣空者販運圖利因之省垣大小商家受莫大之影響負有地方政治職權者盍即查懲之以資整頓焉 (本)

●出門倒斃
大西關赤十字會西胡同某成衣舖之厨役年四十餘歲星期六(九日)下午四鐘餘時將晚炊所用之盆碗等件收拾妥洽覺得心頭暈悶聲言出外乘涼詎甫經出門不知因何跌倒即時氣絕後經該舖主人報告該管警察署轉報瀋陽地方檢察廳派檢驗吏協同前往相驗委係因跌傷及臟腑當由同善堂取材一口招工抬赴義地埋葬云 (壽)

●弋獲胡匪
城東八家子保衛團某閻兵等在堡外抓獲著名胡匪三名並搜出手鎗贓物等件當綑赴該團訊問確實據供在千金寨搶掠已非一次該團擬即派兵送城交軍法課訊究定讞云 (本)

●以身殉母
小南關洋樓北胡同住有童姓女年方及笄曾在女子師範學校肄業學問優裕品性端正詎料日前其母馮氏因病逝世該女士痛不欲生竟于昨晚吞服洋火頭隨其母歸泉下去矣 (本)

●開燈供客
小南關德源酒店胡同楊姓院內東平房住戶某姓素有煙癖近竟明目張胆開燈供客每日約可漁利一二十元一般黑籍中人視爲樂土往來不絕未知警察所司何事而竟置若罔聞焉 (長)

●身死何速
小北關茂泉車廠搭住之人力車夫李子萬山東人年可而立膂力方剛惟秉性强悍輒與人忤因其御車也行駛之速愈於儕輩由是氣体迭受損傷而自己亦不知覺昨晚十句鐘忽患急症未及醫治即行斃命是何病症不得而知 (本)

●同伴打劫
山東人朱勳宗赴撫順覓友行至渾河南岸被同伴汪某用木棒打傷頭部劫去被擄衣服等物朱某至該管警區報告隨派警追尋而該賊業經遠颺不知所屆矣 (本)

▲勸誤
前載豚官誤斃乞丐一則係义縣訪稿誤排興京特此更正以昭核實

▲來函照登
盛京時報大主筆文鑒本月七號貴報營口欄內登載是否獄長之劣跡數則訪聞失實全屬子虛本可不必深辯惟杯弓蛇影誠恐謠以傳謠有不能已於言者茲就所載各節分晰說明祈明鑒焉監獄厨房之設外人不悉其詳故有指其謬者查獄章規定罪犯食物不准家屬自行送入而有不願食普通囚食者准在監內購買原以在監人犯嗎啡鴉片爲多外而送入食物恐其夾帶不易檢查不得已而禁止鄙人於今年一月接事後常有匿名來信指責不應禁止遞送飯食等語當以違法請求置之未理於是執行刑法之場遂成積怨叢謗之區此其一也增添看守因本監人犯增多閒居坐食惟恐怠惰成性易生疾病且於衛生大有防碍故包修漁壕船塢挑塘墊地等事每日提出人犯一百餘名分至曠野工作不得不增添看守以資防範業經呈明批准在案既可養成囚徒之能力亦爲監犯作業之進步此則謂之劣跡而不主張公道顛倒是非孰甚於此監獄待遇罪犯係查其品行良惡有無悛改情狀別以階級外人不明感化宗旨輒疑歧視罪犯此飭出於誤會勿庸辯白惟圖賄徇私情弊如果屬實被屈者儘可指出證據訴之法庭國法具存豈能輕縱惟以含沙射影毀人名譽不知訪事是何居心本監人犯日多藥費無幾每月量入爲出尙難支應何從侵蝕且療病爲醫官責任藥店有賬目可查何容絲毫朦蔽況監獄本慈善爲懷職司獄者縱無天良亦决不忍剋扣囚犯藥資而爲個人自私自利之計此可不待辨而明者也磚窰經理大病數月兩眼將成瞽目裹足休養已非一日何曾出外吸食鴉片捏詞投稿或出於捉風捕影或出於請求未遂奉公守法爲官吏之天職毀譽得失早已置之度外而道無私豈能盡如人意此心此志可以質諸天日茲特據實函達尙乞敎正想 貴報秉春秋之筆嚴斧鉞之誅主持公論素爲宇內所推崇當必以道德爲重祈將來函照登以釋群疑不勝感激肅此敬請 道安並頌 籌祺
奉天第四監獄典獄長楊朋理謹啓

▲牛莊▼

●東亞煙公司開彩
東門外東亞公司新設分號因銷路不暢特廣招徠計賣烟一匣外贈彩票一張共計彩額八百有得中頭彩者贈品洋二十元以故門當如市頗獲厚利惜一班財迷者均墮其術中而不悟也

●體操顧可廢止耶
各校体操原爲活動精神之一法詎近來各校竟一律廢止飭令各生練習把式兒在聘請技師以崇門教授把式刀鎗劍戟各技噫似此廢操練技其於學業前途能否有益耶

●鷄生四足
南關張某持小乳鷄一支除兩足外由翅下另生兩腿自命名曰獸鷄視爲奇貨姑誌之以供物理學家之研究

▲騰鰲堡▼

●認匪不畏
鎮北三臺子駐所巡官劉雨田案據高力堡學校呈稱校內什物及教員衣服等等被竊請求查緝等因該巡官當即派警查拿不期將八家子村戴恩祿擒獲比及帶所鞫詢戴某毫不畏怯供認攔路强搶黃夜偷竊各情屬實巡官取供後即送縣懲辦矣

●十枚一角
本鎮交易頗稱繁盛惟銅元缺乏找零頗覺滯礙而小賣者不無受其影響前以十二枚改爲十一枚爲一角集市稍見通融詎奸滑希圖漁利暗爲破壞以致將銅元改化十枚爲一角以活市面而杜奸商云

▲鳳城▼

●迷信將除
舊歷四月十八日爲南街娘娘廟香火之期已預誌本報昨日會期燒香者雖不乏人而售賣食物及發賣錢靈者亦與往年無異惟燒香者人數似較往年大爲減少可見迷信之風現已逐漸除却矣

●炸子傷人
月之六日晚十二鐘時東街第九崗崗警吳某方至崗位忽見自東奔來毛驢一頭吳某因夜間恐是賊人偷竊至此遺失隨後追逐觀其動靜不期追赶移時忽然失其所在吳某恐誤崗位急速旋歸道經張鐵匠房後地方突見樹枝上掛一小筐內貯炸子一枚別無餘物該警素未經見不識其名遂將刺刀拔出隨手砍去何期炸子爆裂竟將右手大指炸落受傷沉重已送醫院調養究竟該炸子是誰存放俟訪續誌

▲安東▼

●鎗斃巨匪
安東之地自春初搶案迭出三月十六日轉山子地方住戶張永嘉被胡匪搶去財物耕牛一案經警察廳長設法先後拿獲尹慶豐王廷有等據情送交法廳屢經堂訊供証確鑿禀明省長准處死刑昨八號午後二鐘綁赴八道溝鎗斃以昭烱戒云

●緝獲兇犯
安東後潮溝料棧乾興東號櫃夥被殺等情已誌昨報經偵緝隊長吳恩坡君詳細訪查在本鎮上拿獲顧慶山一名供認不諱聲稱有同夥之李玉山業已得財遠颺未知能否緝獲姑誌之

▲新民▼

●情死被救
邑東街岳家屯同住戶莫慶林年二十三歲與對戶孫木匠之妻孫盧氏有染熱度極高原有白頭之約不意好事多磨將錢用罄遂將自己住房抵借日本外債時屆五節債期已滿無策可施竟於本月十號同服嗎啡以期自盡幸被家屬知覺用車拉赴衛生醫院灌救但能否保痊性命尙不可知

▲義縣▼

●委員得人
盤查員傅玉堂等查出前收捐處弊竇多端業誌本報現經闊育文等呈請省長批交濬道併案查覆昨七日派有胡賡韶君來縣徹查該員逐條盤詰蓋纖毫無瞻徇此案定能昭雪道尹之知人善任亦可概見已

▲鐵嶺▼

●將闢公園
邑內各界人士組織之俱樂部今歲經邑

懷諒難逐其私慾矣姑誌以覘之

▲開原▼

●景校長見義勇爲
大連孤兒勸捐員吳某日昨到開首至北街第一國民學校演說該院純係慈善事業已收羅中日兩國無依兒童教養兼施云云當由校長景殿臣君慨助捐小洋三元說者謂該校長尙屬見義勇爲矣

●會文學社不會了
本邑教育會向年設有會文學社每月考試中小各校學生一次酌給獎賞以示鼓舞乃本學期尙未舉行昨據多數小學生互相談論謂中國無論何事均屬有始無終我們會文學社大概不能再辦了言外大有不平之意焉可爲一歎

▲西安▼

●求福得禍
月之七號即陰歷四月十八日俗傳娘娘

▲火藥局之爆炸 (安徽)
前晚南昌城外火藥局不知因何爆炸時爲夜十一句半鐘城中忽聞轟聲自西北起初疑爲雷聲俄而霹靂一聲全城震動屋瓦飛落室中陳設品均顛翻於地居民出視但見西北紅光大起旋見黑煙一時均不知何故有此怪異近日來中大街無日不鬧神鬧鬼附和者遂以爲妖怪又大作惡其最受驚者新舞臺前面之洋房住戶爲張某窗格玻璃及樓房上下板壁均被震壞幸未傷人大江報向在洋樓辦公聲起之時幾乎將樓震倒其客廳桌子竟躍離本位數尺之遠此城中受驚情形也至城外之受災聞火藥本藏在北門外某廟中派有兵士看守炸時有營官一人不及逃避死於火中兵士死者亦聞十餘人并四近居民各家亦遭波及其起火原因尙未知悉正値時局多事之秋謠言因之愈多云

▲都統署副官張叶元慘死之詳情 (綏遠)
綏遠都統署副官長張叶元慘死一節已誌各報茲據綏遠通信謂張死係遭旅長王燦章之鎗斃其原因一則王曾受撫匪盧古元之賄恐張爲之宣佈一則王有攫取都統之心恐張在難以償所願也先是收撫盧匪時張與王同辦理其事及盧匪就撫感王之恩贈與河套良田三十頃未幾又索贈一萬元不料機事不密爲張所知力諫證之張性鯁直言語間不免稍涉激烈然居心固無他也孰知言者無心而聽者懷意賊人胆虛竟因此而怨恨於張也外交事起各省來京會議蔣都統以特別區域亦來京與會適是時綏遠紳民又攻詰蔣都統王乃野心大動欲謀蔣而代之顧張爲蔣之老人實地做去恐其反對遂秘密不敢發久外間風聲四播張知之乃痛加指摘於王王以事已宣洩不無徒遭外人譏笑辦之又恐阻力橫生固思種種快心之事無一非張之作梗于是害張之心起焉某日張在都署辦公有馬弁持片至據言請至王司令處談話張以或有公事也起身去及至入司令部未數武有伏客自旁出抱張而束縛之正呼賊間王亦持鎗至舉手彈穿張頭而斃鳴呼亦云慘矣雖然張一都署副官王僅一旅長似此任意謀害大干軍法有軍法權者盍按法而究問之

侯陳公擬大加擴充添蓋樓房已籌有的欵頃聞有將此欵移修公園其地址擬在祖越寺山下之菜園云

▲孫家台▼

●乞禱甘霖
自春徂夏亢旱異常諸色食糧價値逐漲頗有米珠薪桂之憂以致一班小民盼澤情殷乃設壇祈雨並禁宰殺三日藉表誠敬冀上天之垂憐矣

●控保証
驛北石家臺徐某有馬一匹近以經濟困難討價售出不悉被何人購去竟至欠洋而逃徐某無法乃奇想天開賄託懷原縣行政公署某科員爲之架唆至警察四區提起訴訟揑指本村李貴爲俑造交易之保証請求傳追購馬之人否則須代償價洋三十餘元云云想舒區官素以公正爲

廟會日邑東南關香會一般迷信男女遠近紛集有東路王姓婦詣廟焚香適値劉姓車馬驚走將該婦擁倒被馬踐踏刻正延醫調治所謂求福而反得禍者非耶

●跑馬撞人
東區 河源集市也巡警兵時在大街跑馬近有年逾古稀之老人正在傴僂前行時該巡兵按轡揚鞭馬逸不能勒止竟將老人撞倒一蹶不振害久之所幸一息尙存經人舁至小店醫治未知性命可保否噫若輩巡警其亦知自反乎

▲八面城▼

●是否定章
縣屬太平山鎭義增福商號前由本城裕太昌商號領鹽數袋運往山街經該鎭權運分銷所巡差某出爲阻止稱不准由外街領鹽及探其原因該分銷經理楊某平日前鹽每袋均短稱八九斤不等且運費照城內亦多加若干是以各商以虧損太多不願與之交易寄語楊某好自爲之商民亦何樂舍近求遠耶

▲梨樹▼

●農民祈雨
梨邑自春徂夏乾旱非常田地燥裂不堪耕種窪下之地雖經播種失其潤澤苗已枯槁旱魃爲虐人心惶恐日昨有緣家橋鄉民三四百人來城求雨各執小旗頭帶柳圈跣足赤腿呼籲之聲殊爲憐憫尙未知皇天能否眷顧早降甘霖否也

●迷信難除
本邑歷年以舊四月十八日爲關帝廟會之期各商戶均行放假紅男綠女以燒香頂禮爲名大出風頭演成種種醜劇昨屆是期遊會之人倍於常年甚形擁擠文噫明日進尙有此陋習何迷信若是之難除也

▲長春▼

●幸未延燒
昨日今朝火事兩起一在本埠頭道溝長春俱樂部房內起火幸知覺得早被消防隊撲滅一在南門裏某當舖之內院起火幸人多取水登時救息皆未延燒云

●因姦逞兇
湧聚油房後身文昇花店孟姓之女與周順有染今因該女出聘於王姓者而周順醋海生波陡起惡心向前用腿叉刀先刺傷孟氏女子回手即扎傷自己之肚腹而王姓新郎竟亦不得迎娶矣當時報警轉報警廳前往相驗兩人皆尙未死然恐亦不得生活矣

▲五常▼

●小人仗勢
日昨午後三時許見有形似差役者二人在街扭獲一人撕打聲言若不給錢必當送縣究辦旁觀圍聚多人均抱不平余(訪員自稱)因探其究竟知被打者係本城張姓鍋爐之少掌櫃在某局賭輸數百吊無錢償還以致如此噫賭博何事打罵而外竟讕言送縣小人仗勢聲口可恨亦殊可笑未識該管人亦有所聞否耶

●全家慘斃
縣屬六道崗屯有居民陳姓者院內堆積柴草若干日昨夜間不知因何失愼致將房屋燃着該陳某因睡朦朧逃避無及居家老幼五口均葬火坑雖云劫數亦誠慘矣

▲黑龍江▼

●包庇煙賭
本省警察廳楊廳長到任以來對於嚴禁煙賭甚爲注意迭經嚴令各屬切實進行一班賭徒煙鬼因之歛迹詎有南戲園子坤伶楊玉鳳下處竟敢明目張胆設立賭局並賣鴉片每日獲利一千餘吊又有娼妓鮑飛艇下處亦設立賭局晝夜不息一班賭棍擁擠其門聞此二處均以公署某要人爲護符是以警察不敢過問望有管理責者勿憚權勢嚴加拿辦其庶幾乎

奉天 成裕號南貨茶點紹酒廣告

本號自創設以來選辦各貨以副 諸公雅顧價格公道 荷蒙各界諸多贊許 現由 申杭 運到大批各種 海味南北果品 金腿 茶筍 罐頭食物各國洋酒時樣男女緞鞋洋襪子絲巾自製 應時細點 上品官禮一概俱全如蒙 賜顧特別減價 請至奉天省城西華門南路西便是特此報告
中國電話總局四百一十號 本主人謹白

汚人名譽不知有益於己否

日昨報載有阿翁扒灰一事聚閱之下不勝駭異惟鄙人等均住小東關王大院胡同有與吳某同院而居者有隔壁而居者至吳某平日行爲均皆知之甚詳且入門第淸白品行端方一動一靜毫無苟且今者不知誰氏之子平空揑造汚衊之言致壞吳某名譽說得娓娓可聽追求實際歸於莫須有三字因思裁此事者想必大與吳某挾嫌以爲洩忿之計耳鄙人等旣知公是公非人格罕有畝憑吾知之矣不過與吳某或有不平則鳴理所固然是以公同更正以昭覈實
姜文海 康錫三 寶棻 徐詮三 張作舟 李廣厚 李占元 施寶三 王富 王士英 施新明 葉遒 九呂善亭 恩錫亭 康萬庫 曹松岩 曹毓秀 關文山 王玉臣 魏德坤 仝啓

負屈廣告

敬啓者胞叔張永元有女無子願過鄙人爲子兼單可証頃因繼父患腎症劇烈異恆延醫罔效危在旦夕請西醫紀壽山是乃仁術確有起死回生之技奉繼母之命延請療治應手奏效留藥囑服疾可望痊詎意伯兄張萬淸垂涎絕產當賄哄嬸妹如繼其爲子必優待諸妹母女莫辨良莠陰許過繼親族毫不得知伊恐父存不願即生欲其速死之心將囑服靈藥拋棄不用遂延中醫某服藥數劑致將小便腎囊均皆潰亂因而暴殂不責庸醫害人反謂其壽盡埋厝已畢嬸任合謀私立繼單過其爲子身其亡人口無對証反言鄙人覬覦圖產不平必鳴因控於法庭伊又運動某要人致俾是非顚倒經訊批判繼父生前過繼單作爲無効伊等賄哄揑繼以偏反正稍與理辯不容置詞迫令結案否必懲辦畏其强權負屈聽斷伊得計後復恐節外生枝賄託報訪員造謠登報汚毀良醫以圖奸計永固而良醫受汚有時必雪鄙人冤沉海底何日得伸爲此特登報端以分涇渭而供讀者鑒焉
農安長山保負屈人張萬峰謹啓

奉天海城縣東南瓦子溝惠記玉石鑛公司廣告

奉天鑛類雖多惟岫巖玉爲東省之特產以前經七八年磨裝飾器皿然皆私採向未立案業經官府査禁今值發明鑛學提倡實業鄙人李序春等得該處郭君子恒指引苗綫不惜鉅資實地勘驗於岫海兩縣毘連之處(地名曰出檢背東大背)竟有美玉發現比較岫玉光潔且石質晶瑩彩色俱備瘢点瑕痕毫無玷染誠爲世界之佳品現已請領部照立案開採物美價廉不惧主顧如欲買者請至敝公司或代理店面議可也此佈
代理店 瓦子溝郭子恒宅 營口街同順和 大石橋恒泰祥 析木城慶餘昌

加維西火險公司賠欵信用聲明

茲爲敝號紅糧壹千貳百石元豆壹千貳百石以此抵押借到遼源縣中國銀行大洋壹萬五千圓因隣家失愼連及敝號共燒燬壹千叁百餘石幸中國銀行押金之糧均有保險執據由洋人葛羅克君親臨遼街驗明一切按當時市價照數包賠已由上海交到大洋七千二百三十九元淸賠償欵寔爲信用昭著辦事認眞感佩之餘特登報端藉表寸忱
遼源縣廣德源糧棧謹啓

奉天電報局佈告

吉長鐵路與電局現已接綫通報凡發寄該路後開各車站電報除照現行報價收費外每字應加修路綫費無論華洋明密通常電報銀元二分官電新聞電銀元一分急電銀元六分其車站名稱如下
頭道溝 卡倫 飲馬河 下九台 營城子 土們嶺 趙家店 樺皮廠 孤店子 九站

洮遼鎭守使吳勳帥之德政

夫寔惠難泯殊恩必報者公道在人心也我遼源爲洮南咽喉密邇北鎭綸勢迫而强地臨邊蒙彙之盜匪出沒日爲維居極爲衝要之區也非賴有我鎭帥之智勇卓著者不足以懾其間蓋蒙叛不時叢動黨匪到處滋擾閉吳軍馬動則小醜悉平乃威鎭遼東之頌豈虛博得也地方托庇商民受賜者久矣此我鎭帥之動勞不知者勿論矣知之者將鮮不謂竭盡己心驅策兵力有以致之耳是非深知我鎭帥也夫能將兵者猶其次之將將者即所謂知人善任用鎭署參謀長董君允升可見一班矣董君爲人正直老於軍務且多謀好諫先在他軍作幕我鎭帥賢而羅致自延聘入幕言聽計從向年以來頗資臂助一勦崇叛於開魯及札鎭兩旗再勦蒙匪於經棚及大王托雜等廟連戰皆捷攻無不克其尋常勦捕土匪獲勝無論矣其中之偉謀奇計可想而知矣迨至去歲我鎭帥征伐北邊留參謀長坐守茲土詎崇非猖狂於洮中日軍人交鬨於鄭家屯一邑勢成戰場斯時也外軍抵境稱干比戈憤憤者均來報復比及大軍深入勢將决裂均躍躍欲試詎容和商一髮千鈞危矣險矣如是小忿不顧大局別開隙在我將委柄於人勝則交涉逾大敗則賠欵更鉅且將置遼源數千人民於孤注則國家之禍患而民之塗炭不可設想也詎知參謀長對此籌劃至再然費一番苦心血書傾此間始毅然和平決定轉禍爲福化險爲夷正合我鎭帥之主意一時全邑全境如霧靄一聲雲時雪收霧散彼時商民交易照常而今中日感情如故可知凡事預籌之於事前一庶又可睿於事後由茲以觀始知爲軍國大計者爭在百年不爭一日用心亦深遠矣此遼邑商民悉被我鎭帥之寔惠殊恩令人沒齒不忘故日寔惠難泯殊恩必報者此也謹登報端略誌感戴云
遼源縣全境商農學仝頌

約固爾特 YOGHURT

保壽百廿歲

須飲用約固爾特是增進精力不老長壽之滋養料也

又雖小量連日飲用之者無感染虎疫窒扶斯赤痢等

定價 特製大壜金十二錢 全 小壜金八錢

◎奉天省城及南滿鐵路各地均能每日送到製造所

發售所 奉天新市街(忠魂碑東) 安達牧場 日本電話四四番

奉天新市街車站前 古烟商店 日本電話一二四番

奉天 東華門 藤田洋行本店

建築界有定評 淺野洋灰 新到甚鉅 乞即賜顧

滿州所產之 唐山洋灰 庫存充滿

電話 日二二四 中二二四

奉天 大順永 綢緞洋貨 店售貨外另送贈品廣告

本號開設大西門裡自營業以來承蒙各界所歡迎今重修門面七間而壯觀瞻現新到各種綢緞新發明紗紡洋貨一概俱全特為發達營業起見諸貨減價售貨外另送贈品做衣手工亦隨照減不圖利厚而異多銷請賜顧者臨號敝一閱便知言之不謬也特此佈告

本號謹啓 中國電話六〇四號

日本醫學大博士三輪井上兩先生合議方劑

仁丹

日本陸海軍兩軍醫總監閣下經驗保證

耑治 ●傷寒中暑 ●頭痛昏暈 ●腹痛吐瀉 ●食積不消 ●精神鬱結

奉天 四平街 萃華金店 西號

本店三號專備金銀首飾中西器皿金銀品質純良嵌製式樣尤妙敬告 賜顧諸君幸早惠臨

老號城內銀行胡同 電話六百二十三號　西號城內四平街 電話四百六十四號　東號哈濱道外

萃華金店三號謹啓

株式 大倉組之營業課目

軍裝軍械銅鐵水管綿花洋絲洋布油類木料 總行日本東京市(京橋區銀座三百七番地)

各種機械 瀛車並其材料 羊毛皮件呢絨 道木洋火

電氣機械器具 分行北京天津漢口上海……

馳名三炮台香烟

又名綠錫包

君吸三炮台香烟

因為知道他是最上等的香烟

人吸假綠錫包香烟

因要人知道他是吸三炮台香烟

英美烟公司

盛京時報館啓

保管倉庫貨物……西巷內本事務所接洽可也

介紹人 佟德一 吳仲三 姜小言 王惠臣 伊藍周 佟致中 同啓

失之

民國要聞

章太炎等以三事昭告全國電

北京參衆兩院並轉各省議會將吏軍民公鑒倪嗣冲等阻兵叛亂妄稱獨立以解散國會改組憲法會議特赦帝制罪魁三事要求政府罪狀彰著法在不赦夫不令之人天下之所共棄民國者四萬萬人之所同建也今大總統天性至仁度量廣博或曲與含容啓寵納侮則法律之效幾絕宣告罪狀職在人民今以三事宣告（一）曰將吏本中央所任弁髦明令則位號非所得據自叛首獨立以後凡在國民及其部下將校吏士不應認爲督軍省長當竭股肱之力以遏亂流强者舉兵弱者抗稅匹夫有志唯所堪任（二）曰將吏游客有爲叛人主謀受其調遣者是謂贊亂悉以逆黨視之（三）曰專守一方有力能討而坐視鄰省之變束手靜寇或且昌言調和爲之游說以撓國會元首之大權者是謂獎亂亦悉以逆黨視之科條既布權位已奪死罪已宣叛國之人非政府所能曲宥縱使他日取銷獨立獲得赦令仍碍施鉞假威方面業經人民公共裁汰決以後屈法之令不得恃爲護符各省申討之軍部曲倒戈之舉人民仗義之師不以此中止庶幾凶頑知儆方今群盜鳴張良民屏息民國危隉有若懸絲某等同屬國民義難坐視爲此馳電宣言伏願同贊大義毋使亂賊得以恣意

章炳麟　胡毅生　朱執信

嗚呼國會之命運

▲張紹軒之口聲 ▲解散令將頒發

京師某報特派員九日在津訪問張督軍叩其對於時局調停之辦法張氏云予以解散國會爲入手辦法予所提出之條件悉已得總統之承諾元首地位斷無動搖之勢解散命令一二日內即當發表予俟發表命令後應行晉京解決時局大約二三日內可告成功廣東廣西業經贊成予之意見斷無後患云云觀其語調頗有得意之風惟記者按大總統以不違法不怕死自誓若以命令解散國會顯屬違法不知總統對於此種條件果與承認乎且據本社迭次所接之電報兩廣均以擁護共和爲職志如解散國會即係蹂躪約法推翻民國似與張氏所談大相出入姑誌以俟續探

總辭職乎解散乎

張勳日前抵津後對於黎大總統之代表夏秘書長陳述意見如左

予此次爲調停之起見來津極希望總統稍爲讓步據予所見此際總統能使國會議員全體自行辭職固爲良策否則事勢所迫不能不由總統解散國會願將此意轉達總統於二日內確與回示至爲幸甚云云

以上所談雖不能視爲一種最後通牒之形式然謂張勳借調停之名目遂其一種之要求並非酷論聞黎總統得代表報告張勳之意見後遂於前晚邀集吳議長以次二十八名之民黨議員前往公府屆時應召赴公府者祇有十五名當時對答之大要如左

黎總統首先發言謂據代表報告張勳之傳言調停條件中以解散國會爲主要故國會究竟難免於解散惟由政府命令解散頗不穩當且予亦所不忍爲議員諸君能否自行全體辭職以便收拾時局云云各政團領袖當答稱

吾輩依約法而當選爲議員者自顧今日議員無辭職之理由且議員辭職須依各人之自由意思而決不應强制執行吾輩甚希望大總統不怕死貫徹從來之主張以固約法而維國命云云遂無結果而辭去至昨日上午民黨議員三名復往公府晉謁總統陳述民黨堅決之意見云

副總統詞嚴義正之電文

張巡閱使陸巡閱使龍督辦各省督軍省長各都統各護軍使岳州吳總司令公鑒華密比者政局變遷實出意外外交尚在商榷內部忽起風潮中央與各省意見參差舉動遂成歧異國璋明知各省之爭執關于國事而不屬于個人固不樂作事後之空談而不得不審局中之利害頃雖病軀正須調攝亦慨强起從公日繫時艱憂心如擣竊願盡其思慮所及爲左右略貢一言夫憲法不適國情則誤在根本國會不重責任則害於政治政府不循法度則危及國家此其弊蓋人能知之各省如皆注意此點或者執議或者辯難不問言論如何紛紜既有事實可稽終不患無最後解決之一日是尚毋足過慮國璋所竊竊疑懼者要以各省之行動爲衡在數省聲明脫離中央自係迫而出此但使弓滿不發未必無術轉圜否則此趨極端彼生反響互相逆應愈積猜嫌勢將由國事問題一變而爲派別問題大起內訌分裂將兆一旦犧牲其保境寧人之本旨羣恃武力爲後援則轄士秩序豈易保全部伍商民豈免驚擾馴至全國鼎沸迄未少寧百姓何辜顛顛已甚再罹荼毒必斷生機諸公維持有極正當之理由已不免種善因而收惡果公論苟具責備奚辭且各省迭電宣言業與中央勢成對峙操持過甚事變何常設一方面因無餘地轉圜不圖拯救於國中反乞續援於域外而外人或慮及北方將有兵事則要求增加保護亦在意中不待我之召戎而彼已先行干涉淪胥慘禍危機立迫然爲淵叢之驅誰執其咎國璋所爲椎心泣血而不忍默爾而息者此也諸公愛國熱忱本屬同情鄙意論事雖難一致而扞衛疆圉綏靖黎庶當力保公共之治安進止固有殊途約束部伍詰誡軍人務嚴防劇烈之動作庶幾斡旋尚留有餘地希望亦不至終窮國璋之于諸公誼同休戚責共安危既非若戰觀壁上之無所容心又何肯却避棋枰而但餘袖手掬誠奉達冀採芻蕘補公倘不我遐棄肯一加討論而思有以救正之則不僅國璋一人之厚幸也臨電翹企盼惠福音馮國璋支印

南省對於時局之舉動

巡閱使陸榮廷現聯合雲南貴州廣東廣西四省以爲防守之計時廣東全省國民聯合會通過議案要求壓制叛徒前廣東都督陳炯明已至廣州數日現未至宣布該黨應何舉動之地步然多數欲前革黨首領援助總統時國民開大會通過議案請總統堅持勿爲搖動據本埠各報登載省長朱慶瀾欲行辭職因未能完滿解散逾額之軍隊然朱省長對於此事尚未提出正式辦法陸榮廷仍在廣西而廣州人民盼望其回粵云

章太炎對於副座之責言

北京大總統參衆兩院各督軍省長公鑒副總統江蘇督軍馮國璋當倪嗣冲宣告獨立張勳要求總統退位國會解散之時近在肘腋力能致討不肯發一師出一卒以遏亂流而徒拱手居中空言調解及盧永祥脫離中央關係本在江蘇管內亦不肯出軍討伐顯屬指按亂人身爲禍首是皆與賊通謀之實證近聞徐逆窃號元首將退又復覬覦總任權西南各省之不容于是僞作文告勸各叛督取消獨立將以空言媚結民心自求高位詭辭虛飾不加征討其爲通同謀叛事證顯然全國人民應認馮國璋爲內亂罪犯倪張之罪猶爲其次而馮國璋實爲罪魁若有心存利用引爲大援者他日必受其禍事勢至明特此儆告章炳麟魚印

海軍總長電告擁護共和

海軍總長程璧光八日午後三時抵滬據聞到滬後即向各處發出電報聲稱海軍始終以擁護中央保持共和爲主旨果督軍團更欲肆其暴橫者則將驅艦艨全數與護法軍海陸並進以爲民國誅鋤妖孽云

大總統主張留馮電

馮副總統張陸巡閱使各督軍省長各報館各都統各辦事長官護軍使鑒陽日接副總統江電內開已於本月三日電達參衆兩院請辭中華民國副總統一職等語副總統功高德懋物望攸歸受任以來尤資倚畀決疑定計贊畫良多別當時局糾紛群情惶駭彌縫匡救端賴老成宏濟艱難匪異人任詎能表一時退讓之節率萬民仰望之心按諸救國之本懷繩以匡時之大義當不出此況按諸約法大總統因故去職副總統代行職權本代以先僅屬榮名無職可辭奚容遜謝擬率同全國父老同聲呼籲仍望不渝初志克竟前施爲群帥樹之風聲爲國家挽此危局安邦定變實利賴之邦人君子當不以爲謬也敢布區區諸希亮察黎元洪庚

孫章嚴斥中立電

南寧陸巡閱使並轉雲南唐督軍及西南各省督軍師長公鑒倪逆叛亂附者八省亦有意圖規避宣告中立者督軍省長受任命於元首當服從教令不得自言中立進退失據按中立者即脫離中央關係之謂其與獨立唯舉兵不舉兵之異然爲竊地拒命一也昔袁氏稱帝各省或力不能抗于是宣告中立以中立爲脫離帝制可也今之所謂中立者果脫離何國人何政府耶若脫離民國當爲四萬萬人所擯棄若脫離總統政府亦與叛逆不殊巧避作賊之名以爲叛人率遏義師是即誅叛各省之屏蔽不遜聽其巧詐回避不攻使叛人有所陰庇孫文章炳麟魚

張勳提出條件紀實

自張少軒到津各報載其提出要求解決時局之條件不一而足據確實調查張氏昨日所提出者實祇有解散國會一條言此層照辦則其餘均可商量並約定答覆期限張原意自前日（八日）起至昨日（九日）止以兩日爲期嗣經李仲仙勸吾再加一日以三日爲期至今日止如不能照辦則聲言將通電不負責任各省軍隊亦有自由行動之準備夏壽康等前日下午六時以此轉陳元首並言徐段李皆同意元首意頗爲動幾有聽從之意嗣以雖明知其違法而爲解決難局起見尚欲取其輕者于是至前晚十一時召集吳景濂等計十五人意欲以國會議員自辭爲解決之法大行辯論元首不能決定云明日再商而散此前晚十二時之情形也

張勳要求解散國會之由來自謂係代表各省之意並言約法中雖未規定解散國會然亦無不得解散國會之明文故解散不爲違法云云

九日之外國顧問會議

解散國會之要求引起違法與否問題凡首對此始終主張慎重故九日下午二時特邀請外國顧問莫利遜有賀長雄等會議研究依現在約法解散國會是否違法自二時起三時半未散未悉結果如何但另據確息有解散國會將成爲事實之說果然則顧問會議之結果畧可推知之也

張勳帶兵之數目

張勳抵津業如別項所載茲探聞其所帶之兵數與種類如左

步兵共計十營內中第五路之三十三十二二十九五十七四營與第二路之三四兩營及第三路之十八二十二二十五二十七四營

騎兵一營　炮兵一連

機關槍隊若干　輜重隊若干

聞步兵八營已令駐紮豐台其餘均應駐紮天壇云

昨日午後步兵二營騎兵二營機關鎗隊若干砲兵一連已入天壇惟聞張勳今日尚不能來京云

張軍來京聞者變色茲據確實消息張軍入城先曾由該軍長官命令決不可有粗暴之舉動即外出時亦有將校監督然則張軍之入京當無何等不安之事發現耳

陸上將擁護共和之堅定

步軍統領江朝宗日前接到兩廣巡閱使陸幹卿上將來電一道足見陸上將關懷時局之殷切擁護共和之堅決茲覓得原電如左

步軍統領江上將鑒華勘電敬悉京疆安靜雅賴維持至爲佩慰廷比日足疾大發未能步履臥病無聊杞憂時局各省紛擾中央近作若何主張聞王張兩公出任調停能否和平解決執事近接樞要見聞較確幸希密示俾有遵從廷擁護共和不違初志惟冀早解紛難國家無事耳切盼示復榮廷叩庚

天津舊復辟派之借題發揮與蒙古影響

舊復辟派之忠於清室其所抱主張自非一朝一夕之故新復辟派不過前此帝制派諸人之更換面目彼等聰明才力自問似不後於人而又挾有多財善賈之長技乘茲黎段交惡之際借此發揮想出風頭自是人情所難免蓋此舉不能得手則前此之罪孽既有洒刷之望而後此政治舞臺又有插足之機緣非天下之便宜事耶其於舊復辟派可謂同牀異夢然好事多磨餘苦於外交界之不肯承認又厄於北洋派軍人之根本反對將來歸於畫餅自不待言聞新復辟派中之黠者現有掉過帆來仍從北洋軍人一系勉循正軌暫舊復辟派經此番渤海所盛運動益力大抵蒙古方面恐將發生此項影響

徐樹錚與吳景濂之晤談誌

段祺瑞前派徐樹錚來京訪問衆議院議長吳景濂交換調停時局之意見茲探聞當時之問答如下徐曰議會對於獨立各督軍如不題出查辦案段氏當任調停之責吳答曰查辦與否本議會之權能予個人不能返答徐曰議會應稍爲讓步吳答曰此亦程度問題耳如憲法尙未確定者儘可讓步徐曰議會能否處罰內中之暴烈分子吳答曰此亦應依會內議決而定議長個人非所能獨斷云云

代理萬國儲蓄會開幕

萬國儲蓄會係中外鉅商組織而成總會設於上海分會立於天津倡行於內地各省而東省向無代理之處敝行有鑒於此今特代理該會一切事宜爲東省人民謀無窮之幸福至該會信用之昭著辦法之完善久爲中外各界所稱許認會者所得利益之優厚又爲他種儲蓄壽險等會社所不及每月開標一次認會者自交第一次會金起至滿期止中間永享得標之權利每月均有得標之希望且滿期將所付原本照數發還除每次所得標洋臨時付現外還本時尚有餘息分潤其利益之大直覺遍天下莫與比倫今當代理伊始恐各界未能週知用特宣布凡有志入會諸君駕臨敝行面商一切在外埠者可以函商且敝行備有詳細章程多種函索即給

五月份得彩者共計七百二十五名茲將得大彩者列左

張伯度等三君得洋貳千元　滿乘女士得洋壹千〇九元　史起鳳等三君得貳千元　振興洋行大班得洋五百七十元　松茂洋行大班得洋三百元　陳兆煌宋連元二君得二百元　遠履登吳長成二君得二百元　章幹臣君得洋六百十元　外語國學校金嶸巒君得百五十元　劉若蘊　凌貴堂　李小江　倪玉書　馬趾麟　李際春　各得一彩

奉天 小北關利記洋行謹啓

唐山啟新洋灰釘磚

小北關英商利記洋行總代理

減價八扣

牙齒一科實關衛生之道本藥房開設十餘年來悉心研究極力講求久蒙紳商各界贊許近又由歐美運到新式機器特別材料無論金齒金套各種磁牙均能鑲補精良今爲推廣營業起見於報紙上登廣告一段倘承賜顧者將此段廣告裁下持赴敝藥房即按原價八扣以酬雅意否則恕不減價謹將原定價目列下

一補金牙分爲三等　上等金牙一枚價洋三元　中等金牙一枚價洋二元　平等金牙一枚價洋一元

一補金牙套分爲三等　上等金牙套一枚價洋三元　中等金牙套一枚價洋二元　平等金牙套一枚價洋一元

一補上等磁牙一枚價洋一元　中等磁牙一枚價洋八角　平等磁牙一枚價洋六角　以上均係原定價目持此段廣告者按八扣計算

奉天大西磚門外英美藥房主任謹啓

協茂盛綢緞洋貨發行

本號大連協茂盛今分奉省鼓樓北嵩爲接洽遠近　貴商惠顧批發各種綢緞洋貨售貨期限仍照大連規章壹月爲限過期按照月利壹分貳厘行息內外一律以昭公平恐未週知特此謹告

中國電話四百七拾六番

啓新鑛業贊理社

東華門南大街路東

專理測繪鑛圖代辦報鑛一切手續指導採鑛冶金諸新法鑑定鑛石不取分文凡委代辦各件均負責任信用久已照著

社主留日工學得業士　藍馨萱謹啓

聲明丟失存摺作廢

啓者本堂在長春益發錢局存放小洋五千元當承發給存摺一件前因疎於愼重以致丟失除已向益發錢局補發存摺外特此登報無論何人拾取均歸無效

裕厚堂主人謹啓

請看經水不調之婦人

姙娠五個月之圖

通經良藥 經球

姙娠十個月之圖

◎百日愁眉一時開

▲少女十五六歲必見月經倘不見者健康爲可憂一服此經球經血容易順來機能成熟天職始全人生幸福之始

▲成女月經不調最可憂懼自然發現以下病狀即逆上頭痛眩暈腹痛痙攣頻ー發作甚則懊惱ー吟爲病婦爲癈婦試服經球定能經血速速流通心身融暢愉快不可言順回復健康家庭怡和夫妻相樂兒孫興盛

▲忠告月經閉止往往爲姙娠前候時覺無疾病若此生理之時即服本劑忽爲經血一擧經經流瀉乃非本劑効力雖身體無害而要失人生吉慶

▲經球係大名博士最新發明効力卓著可驚如而此女體無些害不就醫家而自秘密裏治療事是爲濟生一大特色

▲經血留滯日久者或胸裏煩煩欲速効者須用特別製劑即治

■藥價｛普通製一瓶二元五角　特別製一瓶三元五角

發售本舖　東京四谷區東信濃町停留場前　森田屋

寄售　奉天四平街　大德生藥房　奉天小西關　北京東單牌樓　東亞公司支店　上海河南路

耳病聖藥

歸人雙耳患膿血兼聾聽三十餘年適寄大洋兩元函買鍾鼎居（奉天監獄舊胡同）鍾鼎氏治耳萬靈油二瓶治之數日全致感極特謝（此藥詳載東三省公報）

鐵嶺東關馮漢臣

加維西火險公司賠款信用聲明

茲爲敝行分遼源蟒爲活動市面疏通金融起見有遼源街廣德百石五豆壹千貳百石用此抵押借到敝行大洋壹萬五千圓因鄰家失愼連及廣德洋押金之糧囤燒燬甚重共燒壞押金糧壹千叁百餘石辛押金者俱有保險執據經八葛羅克自親臨遼街驗明一切按當時市價照數包賠由上海交到大洋七千二百三十九元償淸賠款寔爲信用昭著辦事認眞感佩之餘特登報端以明謝忱

遼源縣中國銀行謹啓

齊魯大藥房新張廣告

敬啓者本藥房現設在奉天城內大南門裡路東批發各省地道藥材揀選上品飲片自製應症丸散膏丹藥酒膠露一槪俱全凡內外兩科男女老幼病症聘請專門醫士施行診治門診午前八句鐘至午後二句鐘出診午後兩句鐘至六句鐘逾時不候車費槪歸病家自備茲擬於陰歷四月十八日開幕所有自製藥品自開幕日起減價一月批發代理價値從廉特此佈告

本藥房主人董雲生謹啓

請看神效百補丸之八大效力

注意　此丸係前淸醫科舉人日本帝國大學醫科畢業醫學士郭廣麗先生處方先生醫學精通爲營口防疫院長十有餘年以此方治愈病人無數誠經驗之良方也敝堂不惜重貲特購買各等貴重藥品依方精製成丸以供同好數年以來頗蒙各界歡迎凡我同胞諸君請嘗試之方知鄙言之不謬也

一補腦提神　作事過勞精神疲倦思慮太過腦力耗傷服此丸立見神效

一止嗽定喘　老人氣喘新舊咳嗽或痰喘不止不能安眠服此丸立見神效

一開胃化積　胃痛吐酸消化不良膨悶脹飽不思飲食服此丸立見神效

一止瀉鎭痛　痢疾肚瀉寒冷腹痛服此丸立見神效

一調經種子　婦女經來腹痛經血不調或子宮寒冷久不受孕服此丸立見神效

一固精強陽　男子房事過度陽痿不擧或精髓缺乏不能立嗣服此丸立見神效

一強壯筋骨　氣血虧損腰腿酸軟筋骨疼痛半身不遂服此丸立見神效

一戒除煙癮　男女鴉片烟癮或嗎啡重癮若服此丸旬日斷癮一月之後瘦者能肥弱者能强誠戒烟之良劑濟世之仙丹也

價目　每包二十九　小洋三角　每十二包　小洋三元三角　每瓶百餘丸　小洋一元五角　每大盒十二瓶　小洋十六元

欲代售者來函另訂格外公道　遠道函購者欵到貨去決無錯誤空函購買者恕不作覆

營口道署東街門牌二千三百六十十號　製造兼發行所　漢槐堂謹啓　電話一百九十九號

各埠各城鎭葯房商店均有代售處

大學眼藥

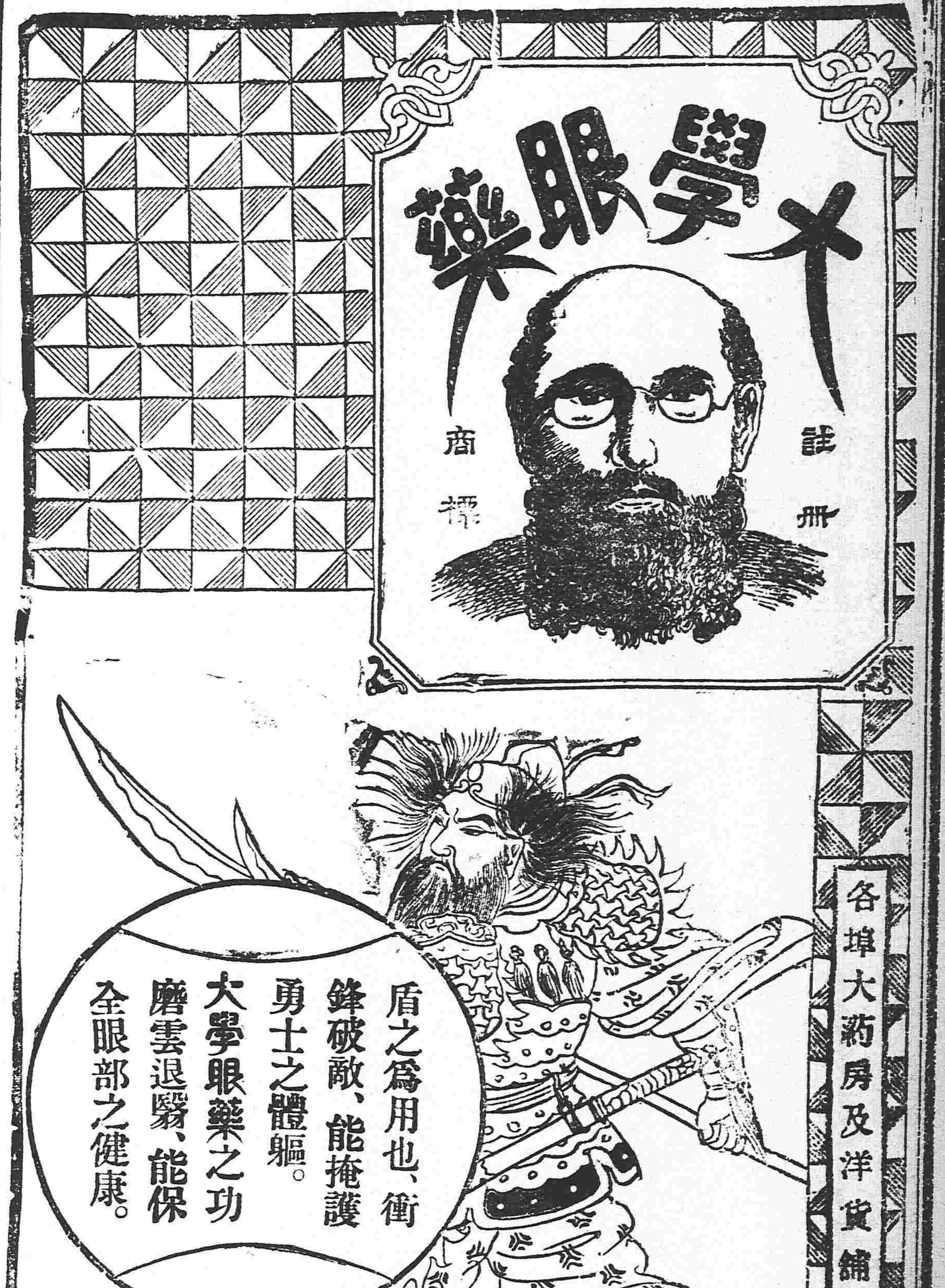

各埠大葯房及洋貨舖均有代售

安住蚊煙香

本舖所製造蚊煙香絕對無害于人專斃蚊虫其効力卓著也大約一間房裡費此煙香三枝四枝即能將蚊虫一掃全滅而得安眠賜顧請注意

安住野猪牌煙香試用之

日支兩國到處藥房洋廣貨舖發售

大阪北區富田町　安住大藥房　電話長東三二九番　振替大阪二六四〇

採煉鐵鑛與鑑定鑛物

公司採煉鐵鑛現已開辦所聘技師極有經驗凡有熱心鑛務欲鑑定鑛質化驗成分者請逕至本公司接洽特布告

鞍山鐵鑛振興無限公司　奉天行政公署街前胡同路西

朝鮮銀行奉天支店

本店　朝鮮京城南大門通

資本金　貳千萬圓

支店 出張所　東京、大阪、神戶、大連、安東縣、開原、四平街、長春、吉林、哈爾濱、傅家甸、平壤、仁川、大邱、元山、釜山、鎭南浦、群山木浦、馬山、新義州、會寧、羅南、營口、龍井村、

電話　日長五二一　日長五二四　中國一九七號　所長舍宅日長五二三

奉天小西關路北

凡關於銀行普通各項事務本銀行咸可辦理而尤力求敏捷詳確以期各界商民於中外各通商巨埠均設有代理之處以便往來匯兌本之行所發之紙幣無論何時皆與日本銀行發行之兌換券同而可以負擔票金之兌換銀數目

東三醫院

開業已經閱十星霜爲知滿洲之風土悉華人之體質且以親切叮嚀與醫術日新爲主義

奉天小西關大什字街

井上博士處方 老篤眼藥

大東京眼科病院院長醫學博士　井上豐太郎先生實驗處方

老篤眼藥（ロートメグスリ）

從五位藥學士　大前忠寬先生督製

眼科一切之良藥

本劑係日本眼科名手醫學博士井上豐太郎先生本驗之秘方調劑之精不必要論世上患眼病者宜切速用實劑以脫苦痛奏効神速如撥雲見日○効能　眼脂分泌。流淚。時行眼疾。眼內搔癢。翳青盲痒。火熱眼疾。羞明畏光。視物不明。病。眼疲勞致瞼爛。睛受擊。

定價　金貳拾錢、拾錢

老篤眼藥使用之

代售處　東京　大阪　山田安民藥房

寄售處　各地大藥房